



# ΕΦΗΜΕΡΙΣ ΤΗΣ ΚΥΒΕΡΝΗΣΕΩΣ

## ΤΗΣ ΕΛΛΗΝΙΚΗΣ ΔΗΜΟΚΡΑΤΙΑΣ

ΑΘΗΝΑ  
22 ΑΥΓΟΥΣΤΟΥ 1988

ΤΕΥΧΟΣ ΤΕΤΑΡΤΟ

ΑΡΙΘΜΟΣ ΦΥΛΛΟΥ  
610

### ΠΕΡΙΕΧΟΜΕΝΑ

#### ΠΟΛΕΟΔΟΜΙΑ

#### ΑΠΟΦΑΣΕΙΣ

- Ένταξη σε κατηγορίες και καθορισμός ορίων του οικισμού ΑΓ. ΑΝΑΡΓΥ-ΡΟΙ της Κοινότητας Αγ. Αναργύρων Λακεδαιμόνος Ν. Λακωνίας με καθορισμό όρων και περιορισμών δόμησης ..... 1
- Ένταξη σε κατηγορίες και καθορισμός ορίων του οικισμού ΑΣΩΠΟΣ της Κοινότητας Ασωπού Επιδ. Λιμηράς Ν. Λακωνίας με καθορισμό όρων και περιορισμών δόμησης ..... 2
- Ένταξη σε κατηγορίες και καθορισμός ορίων του οικισμού ΑΓΡΙΑΝΟΙ της Κοινότητας Αγριάνων Λακεδαιμόνος Ν. Λακωνίας με καθορισμό όρων και περιορισμών δόμησης ..... 3
- Τροποποίηση ορίων οικισμού Αγ. Μαρίας Κυδωνίας του Ν. Χανίων ..... 4

### ΠΟΛΕΟΔΟΜΙΑ

### ΑΠΟΦΑΣΕΙΣ

- Αριθ. Π-1369 (1)
- Ένταξη σε κατηγορίες και καθορισμός ορίων του οικισμού ΑΓ. ΑΝΑΡΓΥΡΟΙ της Κοινότητας Αγ. Αναργύρων Λακεδαιμόνος Ν. Λακωνίας με καθορισμό όρων και περιορισμών δόμησης.

#### Ο ΝΟΜΑΡΧΗΣ ΛΑΚΩΝΙΑΣ

Έχοντας υπόψη:

1. Τις διατάξεις του Ν. 3200/55 και του Ν.Δ. 532/70 «περί διοικητικής αποκέντρωσης».
2. Τις διατάξεις του Α.Ν. 314/68 «περί παροχής αρμοδιοτήτων στον υπουργό Β. Ελλάδος και τους Νομάρχες» όπως τροποποιήθηκε με το Ν.Δ. 1018/71.
3. Τις διατάξεις του Ν.Δ. της 17.7.1923 «περί σχεδίων πόλεων».
4. Τις διατάξεις του Ν. 1337/83, όπως τροποποιήθηκε με το Ν. 1512/85.
5. Τις διατάξεις του Ν. 1577/85 «περί Γ.Ο.Κ.».
6. Τις διατάξεις του Π.Δ. της 24.4.85 «Περί τρόπου καθορισμού ορίων οικισμών της χώρας, μέχρι 2.000 κατοίκους, κατηγοριών αυτών και καθορισμού όρων και περιορισμών δόμησης τους», όπως τροποποιήθηκε με το από 14.2.87 Π.Δ. (ΦΕΚ 133Δ' της 23.2.1987).
7. Τις προτάσεις των ιδιωτών μελετητών Μηχανικών, στους οποίους ανατέθηκε σχετική μελέτη στα πλαίσια του προγράμματος των ανοικτών πόλεων, του αφορούν τον προσδιορισμό των ορίων του υπόψη οικισμού.
8. Τα δελτία αρχιτεκτονικής αναγνώρισης του οικισμού που συμπληρώθηκαν από τους προαναφερόμενους μελετητές κατά τις υποδείξεις των σχετικών προδιαγραφών του ΥΠ.ΠΕ.ΧΩ.ΔΕ.
9. Τα πληθυσμακά στοιχεία των δύο τελευταίων απογραφών του κράτους την ΕΣΥΕ.
10. Το γεγονός ότι για την οριοθέτηση του παραπάνω οικισμού κινήθηκε η διαδικασία που προβλέπει η παρ. 5 του άρθρου 3 του από 24.4.85 Π.Δ/τος και ύστερα από την αποστολή της σχετικής μελέτης στην οικεία Κοινότητα (αρ. πρωτ. οικ Π-1002/4.3.88 του Τ.Π. και Π.Ε.) πέρασαν άπρακτες οι προθεσμίες που ορίζει η παραπάνω διάταξη.
11. Το αριθ. 594/22.4.1988 έγγραφο της Δ/νσης Δασών Λακωνίας.
12. Το αριθ. 3170/20.1.88 έγγραφο της 5ης Εφορείας Βυζαντινών Αρχαιοτήτων Σπάρτης.
13. Το αριθ. 2104/24.2.88 έγγραφο της Ε' Εφορείας Προϊστορικών και Κλασικών Αρχαιοτήτων Σπάρτης.

14. Τη γνωμοδότηση του Συμβουλίου Χ.Ο.Π. του Νομού που λήφθηκε κατά τη συνεδρία στις 24.5.1988 με αριθμό πράξης 1η, αποφασίζουμε:

1. Κατατάσσουμε τον οικισμό ΑΓ. ΑΝΑΡΓΥΡΟΙ της Κοινότητας Αγίων Αναργύρων, στις κατηγορίες:

- α) ως προς τη θέση στο χώρο: ούτε περιαστικός, ούτε παραλιακός ή τουριστικός.
- β) ως προς το βαθμό προστασίας: Αδιάφορος.
- γ) ως προς τη δυναμικότητα: Στάσιμος.
- δ) ως προς το βαθμό διασποράς: Συνεκτικός.
- ε) ως προς το μέγεθος: Μεσαίος.

2. Καθορίζουμε τα όρια του οικισμού ΑΓ. ΑΝΑΡΓΥΡΩΝ της Κοινότητας Αγ. Αναργύρων, Λακεδαιμόνος με τα στοιχεία 1 έως 31, όπως αυτά φαίνονται στο συνοδευτικό της παρούσας σχεδιάγραμμα σε κλ. 1:5000, που αποτελεί αναπόσπαστο μέρος της απόφασης αυτής και συντάχθηκε με βάση τα στοιχεία του χάρτη και επιτόπιου ελέγχου.

3. Καθορίζουμε τους ακόλουθους Γενικούς και Ειδικούς όρους και περιορισμούς δόμησης, για τον προαναφερόμενο οικισμό:

Α. Γενικοί όροι Δόμησης

Ι. Μέσα στα όρια του οικισμού ισχύουν οι γενικοί όροι δόμησης που προβλέπονται από το Π.Δ. της 24.4.85 (ΦΕΚ 181/Δ/3.5.85) όπως τροποποιήθηκε με το από 14.2.87 Π.Δ. (ΦΕΚ 133/Δ/23.2.1987) και για τον οικισμό αυτό καθορίζουμε την κατά κανόνα αρτιότητα στα πεντακάσια (500) τ.μ.

ΙΙ. Κατά παρέκκλιση, μέσα στα όρια του οικισμού αυτού θεωρούνται άρτια τα οικοπέδα με όποιο εμβαδόν είχαν στις 3.5.1985 ημέρα δημοσίευσης του από 24.4.85 Π. Δ/τος.

ΙΙΙ. Κατά τη μελέτη οριοθέτησης του οικισμού που έγινε σύμφωνα με το από 24.4.85 Π.Δ. (ΦΕΚ 181 Δ' της 3.5.85) προέκυψε ότι όλα τα κτίρια στον οικισμό είναι μονώροφα και διώροφα, όπως φαίνεται και στο αντίστοιχο δελτίο Αρχιτεκτονικής Αναγνώρισης και γι' αυτό το λόγο, το μέγιστο επιτρεπόμενο ύψος των κτιρίων ορίζεται σε 7,50 μ.

Επιτρέπεται η υπέρβαση του μέγιστου επιτρεπόμενου ύψους μόνο για την κατασκευή στέγης η οποία στο ανώτερο σημείο της δεν θα υπερβαίνει τα 2,00 μ.

Β. Ειδικό όροι δόμησης:

Οι ενδείξεις του δελτίου αρχιτεκτονικής Αναγνώρισης που συνοδεύει την παρούσα και αποτελεί αναπόσπαστο μέρος της είναι δυνητικές για τον ιδιοκτήτη ή το μελετητή.

4. α) Πριν από οποιαδήποτε κατάτμηση οικοπέδων μέσα στα όρια του οικισμού, θα πρέπει να θεωρείται το σχετικό τοπογραφικό διάγραμμα από το Τ.Π. και Π.Ε. της Νομαρχίας, ώστε να εξασφαλίζεται η συνέχεια των κοινόχρηστων χώρων σύμφωνα με τα οριζόμενα στις διατάξεις της παρ. 1 του άρθρου 6 του από 24.4.85 Π. Δ/τος (ΦΕΚ 181 Δ' της 3.5.1985) όπως τροποποιήθηκε με το από 14.2.1987 Π.Δ/γμα (ΦΕΚ 133 Δ' της 23.2.1987).

β) Να εξασφαλίζεται οπωσδήποτε η συνέχεια των υφισταμένων ή εγκεκριμένων δρόμων του οικισμού.

Η παρούσα απόφαση με την καρτέλα των ειδικών όρων δόμησης που τη συνοδεύουν, να δημοσιευθεί στην Εφημερίδα της Κυβερνήσεως.

Αμέσως μετά τη δημοσίευσή της στην Εφημερίδα της Κυβερνήσεως, ακριβές αντίγραφο του υπό κλίμακα 1:5000 πρωτοτύπου διαγράμματος που τη συνοδεύει, να αναρτηθεί επί δεκαπέντε (15) ημέρες στον Πίνακα ανακοινώσεων του Τμήματος Πολεοδομίας και Πολεοδομικών εφαρμογών Ν. Λακωνίας, για να λάβουν γνώση οι ενδιαφερόμενοι.

Σπάρτη, 7 Ιουνίου 1988  
Ο Νομάρχης  
ΑΡΙΣΤΕΙΔΗΣ ΝΙΖΑΜΗΣ



Αριθ. Π-232

(2)

Ένταξη σε κατηγορίες και καθορισμός ορίων του οικισμού ΑΣΩΠΟΣ της Κοινότητας Ασωπού Επιδ. Λιμηράς Ν. Λακωνίας με καθορισμό ορίων και περιορισμών δόμησης.

## Ο ΝΟΜΑΡΧΗΣ ΛΑΚΩΝΙΑΣ

Έχοντας υπόψη:

1. Τις διατάξεις του Ν. 3200/55 και του Ν.Δ. 532/70 «περί διοικητικής αποκέντρωσης».

2. Τις διατάξεις του Α.Ν. 314/68 «περί παροχής αρμοδιοτήτων στον υπουργό Β. Ελλάδος και τους Νομάρχες» όπως τροποποιήθηκε με το Ν.Δ. 1018/71.

3. Τις διατάξεις του Ν.Δ. της 17.7.1923 «περί σχεδίων πόλεων».

4. Τις διατάξεις του Ν. 1337/83, όπως τροποποιήθηκε με το Ν. 1512/85.

5. Τις διατάξεις του Ν. 1577/85 «περί Γ.Ο.Κ.».

6. Τις διατάξεις του Π.Δ. της 24.4.85 «Περί τρόπου καθορισμού ορίων οικισμών της χώρας, μέχρι 2.000 κατοίκους, κατηγοριών αυτών και καθορισμού ορίων και περιορισμών δόμησης τους», όπως τροποποιήθηκε με το από 14.2.87 Π.Δ. (ΦΕΚ 133Δ' της 23.2.1987).

7. Τις προτάσεις των ιδιωτών μελετητών Μηχανικών, στους οποίους ανατέθηκε σχετική μελέτη στα πλαίσια του προγράμματος των ανοικτών πόλεων, που αφορούν τον προσδιορισμό των ορίων του υπόψη οικισμού.

8. Τα δελτία αρχιτεκτονικής αναγνώρισης του οικισμού που συμπληρώθηκαν από τους προαναφερόμενους μελετητές κατά τις υποδείξεις των σχετικών προδιαγραφών του ΥΠ.ΠΕ.ΧΩ.ΔΕ.

9. Τα πληθυσμιακά στοιχεία των δύο τελευταίων απογραφών του κράτους από την ΕΣΥΕ.

10. Την αριθ. 3/1988 απόφαση (γνωμοδότηση για την παραπάνω μελέτη) του Κοιν. Συμβουλίου Ασωπού ύστερα από την τήρηση της νόμιμης διαδικασίας.

11. Το αριθ. 673/31.3.1988 έγγραφο της Δ/νσης Δασών Λακωνίας.

12. Το αριθ. 1946/21.12.87 έγγραφο της Ε' Εφορείας Προϊστορικών και Κλασικών Αρχαιοτήτων Σπάρτης.

13. Τη γνωμοδότηση του Συμβουλίου Χ.Ο.Π. του Νομού που λήφθηκε κατά τη συνεδρία στις 10.5.1988 με αριθμό πράξης 5η, αποφασίζουμε:

1. Κατατάσσουμε τον οικισμό ΑΣΩΠΟΣ της Κοινότητας Ασωπού, στις κατηγορίες:

α) ως προς τη θέση στο χώρο: ούτε περιαστικός, ούτε παραλιακός ή τουριστικός.

β) ως προς το βαθμό προστασίας: Αδιάφορος.

γ) ως προς τη δυναμικότητα: Στάσιμος.

δ) ως προς το βαθμό διασποράς: Συνεκτικός.

ε) ως προς το μέγεθος: Μεγάλος.

2. Καθορίζουμε τα όρια του οικισμού ΑΣΩΠΟΥ της Κοινότητας

Ασωπού Επιδ. Λιμηράς με τα στοιχεία 1 έως 18, όπως αυτά φαίνονται στο συνοδευτικό της παρούσας σχεδιάγραμμα σε κλ. 1:5000, που αποτελεί αναπόσπαστο μέρος της απόφασης αυτής και συντάχθηκε με βάση τα στοιχεία του χάρτη και επιτόπιου ελέγχου.

3. Καθορίζουμε τους ακόλουθους Γενικούς και Ειδικούς όρους και περιορισμούς δόμησης, για τον προαναφερόμενο οικισμό:

Α. Γενικοί όροι Δόμησης

Ι. Μέσα στα όρια του οικισμού ισχύουν οι γενικοί όροι δόμησης που προβλέπονται από το Π.Δ. της 24.4.85 (ΦΕΚ 181/Δ/3.5.85) όπως τροποποιήθηκε με το από 14.2.87 Π.Δ. (ΦΕΚ 133/Δ/23.2.1987) και για τον οικισμό αυτό καθορίζουμε την κατά κανόνα αρτιότητα στα πεντακόσια (500) τ.μ.

ΙΙ. Κατά παρέκκλιση, μέσα στα όρια του οικισμού αυτού θεωρούνται άρτια τα οικοπέδα με όποιο εμβαδόν είχαν στις 3.5.1985 ημέρα δημοσίευσης του από 24.4.85 Π. Δ/τος.

ΙΙΙ. Κατά τη μελέτη οριοθέτησης του οικισμού που έγινε σύμφωνα με το από 24.4.85 Π.Δ. (ΦΕΚ 181 Δ' της 3.5.85) προέκυψε ότι όλα τα κτίρια στον οικισμό είναι μονώροφα και διώροφα, όπως φαίνεται και στο αντίστοιχο δελτίο Αρχιτεκτονικής Αναγνώρισης και γι' αυτό το λόγο, το μέγιστο επιτρεπόμενο ύψος των κτιρίων ορίζεται σε 7,50 μ.

Επιτρέπεται η υπέρβαση του μέγιστου επιτρεπόμενου ύψους μόνο για την κατασκευή στέγης η οποία στο ανώτερο σημείο της δεν θα υπερβαίνει τα 2,00 μ.

Β. Ειδικοί όροι δόμησης:

α) Οι ανεγειρόμενες διώροφες οικοδομές θα καλύπτονται με στέγη.

β) Οι ενδείξεις του δελτίου αρχιτεκτονικής Αναγνώρισης που συνοδεύει την παρούσα και αποτελεί αναπόσπαστο μέρος της είναι δυνητικές για τον ιδιοκτήτη ή το μελετητή.

4. α) Πριν από οποιαδήποτε κατάτμηση οικοπέδων μέσα στα όρια του οικισμού, θα πρέπει να θεωρείται το σχετικό τοπογραφικό διάγραμμα από το Τ.Π. και Π.Ε. της Νομαρχίας, ώστε να εξασφαλίζεται η συνέχεια των κοινόχρηστων χώρων σύμφωνα με τα οριζόμενα στις διατάξεις της παρ. 1 του άρθρου 6 του από 24.4.85 Π. Δ/τος (ΦΕΚ 181 Δ' της 3.5.1985) όπως τροποποιήθηκε με το από 14.2.1987 Π.Δ/γμα (ΦΕΚ 133 Δ' της 23.2.1987).

β) Να εξασφαλίζεται οπωσδήποτε η συνέχεια των υφισταμένων ή εγκεκριμένων δρόμων του οικισμού.

Η παρούσα απόφαση με την καρτέλα των ειδικών όρων δόμησης που τη συνοδεύουν, να δημοσιευθεί στην Εφημερίδα της Κυβερνήσεως.

Αμέσως μετά τη δημοσίευσή της στην Εφημερίδα της Κυβερνήσεως, ακριβές αντίγραφο του υπό κλίμακα 1:5000 πρωτοτύπου διαγράμματος που τη συνοδεύει, να αναρτηθεί επί δεκαπέντε (15) ημέρες στον Πίνακα ανακοινώσεων του Τμήματος Πολεοδομίας και Πολεοδομικών εφαρμογών Ν. Λακωνίας, για να λάβουν γνώση οι ενδιαφερόμενοι.

Σπάρτη, 7 Ιουνίου 1988

Ο Νομάρχης

ΑΡΙΣΤΕΙΔΗΣ ΝΙΖΑΜΗΣ

ΤΙΤΛΟΣ Α.2.1.

ΔΕΛΤΙΟ ΑΡΧΙΤΕΚΤΟΝΙΚΗΣ ΑΝΑΓΝΩΡΙΣΗΣ

ΣΥΣΤΗΜΑ ΔΟΜΗΣΗΣ	ΣΥΝΕΧΕΣ	Π. ΕΛΕΥΘΕΡΟ	ΠΕΡΙΥΛΟΝ
ΟΙΚΙΣΜΟΣ : Αβωνός	ΔΗΜΟΣ/ΚΟΙΝ. : Α Ζεφυρού	ΑΡ. ΕΣΥΕ : Α6211301	ΝΟΜΟΣ : Λακωνία
Α	ΣΤΟΙΧΕΙΑ ΤΟΥ ΚΤΙΡΙΟΥ ΚΥΡΙΑΡΧΟΣ ΤΥΠΟΣ	ΙΣΟΓΕΙΟ	ΠΑΡΑΤΗΡΗΣΕΙΣ
Α	1. στέγης μονόριχτης	ΥΛΙΚ. ΧΡΩΜ.	ΑΕΠΤΟΜΕΡΕΙΕΣ
Α	2. στέγης δίριχτης	6	30%
Α	3. στέγης τετράριχτης	6	30%
Α	4. δώματος	6	30%
Α	5. θόλου		30%
Β	1. κύρια όψη	1	α-δ-λ
Β	2. λοιπές όψεις	1	α-δ-λ
Β	3.		
Γ	1. ανοιχτός σκάμπος	12.9	δ-η
Γ	2. ανοιχτός καλυμμένος		
Γ	3. κλειστός		
Γ	4. στοδ-χαλύδι	1	α-δ-λ
Γ	5.		
Δ	1. εξωτών	9	δ-η
Δ	2. εξωτερικής σκάλας	1	α-δ-λ
Δ	3. δώματος		
Δ	4.		
Ε	Ποσοτό ανοιγμάτων	3	3
Ε	1. οριζόντιο πρέκι	2	α
Ε	2. γλυκαλικό πρέκι		
Ε	3. τοξωτό πρέκι		
Ε	4.		
Ζ	1. ταυλαδωτό	3	δ-η
Ζ	2. κροσσοτό	3	δ-η
Ζ	3. περιωδοτό	3	δ-η
Ζ	4. με καίτια	3	δ-η
Ζ	5. με οεννίτη	3	δ-η
Ζ	6.		
ΠΑΡΑΤΟΜΗ	(1)	(2)	(3)

Α	ΣΤΟΙΧΕΙΑ ΤΟΥ ΚΤΙΡΙΟΥ ΚΥΡΙΑΡΧΟΣ ΤΥΠΟΣ	ΙΣΟΓΕΙΟ	Α' ΟΡΟΦ.	Β' ΟΡΟΦ.	ΠΑΡΑΤΗΡΗΣΕΙΣ
Α	1. γείσα + υδροροές	ΥΛΙΚ. ΧΡΩΜ.	ΥΛΙΚ. ΧΡΩΜ.	ΥΛΙΚ. ΧΡΩΜ.	ΑΕΠΤΟΜΕΡΕΙΕΣ
Α	2. κορνιζώματα	2	2	2	
Α	3. παραστάδες				
Α	4. ψευδοόστια				
Α	5. αετώματα				
Α	6. καμινάδες		1	2	

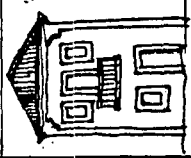

Β	1. μανδρότοιχος ψηλός	1
Β	2. μανδρότοιχος χαμηλός	
Β	3. άλλος τρόπος	

ΥΠΟΜΗΝΗΜΑ - ΚΩΔΙΚΑΣ ΣΥΜΒΟΛΙΚΩΝ ΑΡΙΘΜΩΝ

ΥΛΙΚΑ	1	2	3	4	5	6	7	8	9	10	11	12
	ΠΕΤΡΑ	ΣΟΒΑΣ-ΚΟΝΙΑΜΑ	ΞΥΛΟ	ΤΟΥΒΛΟ	ΠΛΑΚΕΣ ΠΕΤΡΙΝΕΣ	ΚΕΡΑΜΙΔΙΑ ΒΥΖΑΝΤΙΝΑ	ΚΕΡΑΜΙΔΙΑ ΓΑΛΛΙΚΑ	ΛΑΜΑΡΙΝΑ	ΣΤΙΛΗΡΟΣ	ΧΩΜΑ	ΓΥΨΟΣ	ΑΝΕΤΩΝ

ΧΡΩΜΑ	α	β	γ	δ	ε	ζ	η	θ
	ΛΕΥΚΟ	ΜΑΥΡΟ	ΓΚΡΙΖΟ	ΩΧΡΑ	ΚΟΚΚΙΝΟ	ΜΠΛΕ	ΚΙΤΡΙΝΟ	

ΦΩΤ. ΚΥΡΙΑΡΧΟΥ ΤΥΠΟΥ

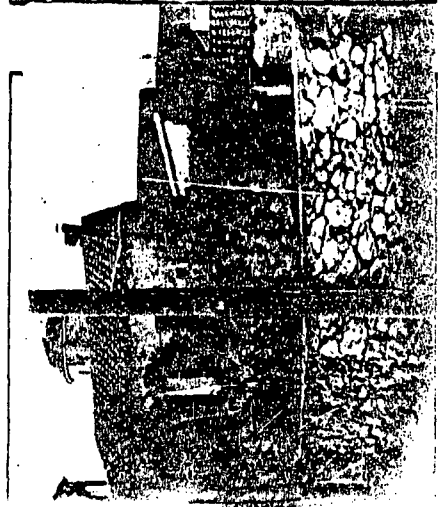

ΦΩΤ. ΚΑΤΑ ΤΗΝ ΚΡΙΣΗ ΤΟΥ ΜΕΛΕΤΗΤΗ

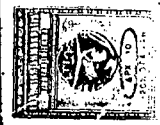
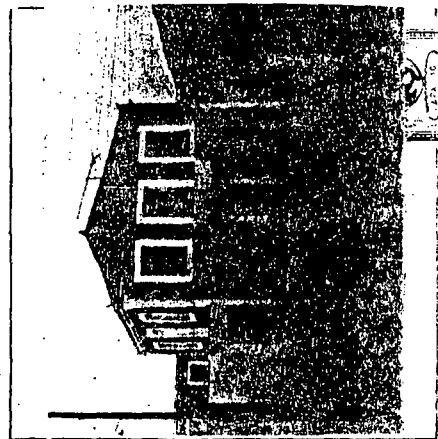

Αριθ. Π-839

(3)

Ένταξη σε κατηγορίες και καθορισμός ορίων του οικισμού ΑΓΡΙΑΝΟΙ της Κοινότητας Αγριάων Λακεδαιμόνος Ν. Λακωνίας με καθορισμό όρων και περιορισμών δόμησης.

## Ο ΝΟΜΑΡΧΗΣ ΛΑΚΩΝΙΑΣ

Έχοντας υπόψη:

1. Τις διατάξεις του Ν. 3200/55 και του Ν.Δ. 532/70 «περί διοικητικής αποκέντρωσης».

2. Τις διατάξεις του Α.Ν. 314/68 «περί παροχής αρμοδιοτήτων στον υπουργό Β. Ελλάδος και τους Νομάρχες» όπως τροποποιήθηκε με το Ν.Δ. 1018/71.

3. Τις διατάξεις του Ν.Δ. της 17.7.1923 «περί σχεδίων πόλεων».

4. Τις διατάξεις του Ν. 1337/83, όπως τροποποιήθηκε με το Ν. 1512/85.

5. Τις διατάξεις του Ν. 1577/85 «περί Γ.Ο.Κ.».

6. Τις διατάξεις του Π.Δ. της 24.4.85 «Περί τρόπου καθορισμού ορίων οικισμών της χώρας, μέχρι 2.000 κατοίκους, κατηγοριών αυτών και καθορισμού όρων και περιορισμών δόμησης τους», όπως τροποποιήθηκε με το από 14.2.87 Π.Δ. (ΦΕΚ 133Δ' της 23.2.1987).

7. Τις προτάσεις των ιδιωτών μελετητών Μηχανικών, στους οποίους ανατέθηκε σχετική μελέτη στα πλαίσια του προγράμματος των ανοικτών πόλεων, που αφορούν τον προσδιορισμό των ορίων του υπόψη οικισμού.

8. Τα δελτία αρχιτεκτονικής αναγνώρισης του οικισμού που συμπληρώθηκαν από τους προαναφερόμενους μελετητές κατά τις υποδείξεις των σχετικών προδιαγραφών του ΥΠ.ΠΕ.ΧΩ.ΔΕ.

9. Τα πληθυσμιακά στοιχεία των δύο τελευταίων απογραφών του κράτους από την ΕΣΥΕ.

10. Την αποφ. ακ Π-297/1984 «Καθορισμός οικισμών που εφαρμόζονται οι όροι και περιορισμοί δόμησης του 6.23.12.1982 Π.Δ.».

11. Την αριθ. 3/1988 Απόφαση (γνωμοδότηση για την παραπάνω μελέτη) του Κοιν. Συμβουλίου Αγριάων ύστερα από την τήρηση της νόμιμης διαδικασίας.

12. Το αριθ. 324/25.2.1988 έγγραφο της Δ/νσης Δασών Λακωνίας.

13. Το αριθ. 2857/31.3.88 έγγραφο της 5ης Εφορείας Βυζαντινών Αρχαιοτήτων Σπάρτης.

14. Το αριθ. 1911/18.12.1988 έγγραφο της Ε' Εφορείας Προϊστορικών και κλασικών Αρχαιοτήτων Σπάρτης.

15. Τη γνωμοδότηση του Συμβουλίου Χ.Ο.Π. του Νομού που λήφθηκε κατά τη συνεδρία στις 24.5.1988 με αριθμό πράξης 3η, αποφασίζουμε:

1. Κατατάσσουμε τον οικισμό ΑΓΡΙΑΝΟΙ της Κοινότητας Αγριάων, στις κατηγορίες:

α) ως προς τη θέση στο χώρο: ούτε περιαστικός, ούτε παραλιακός ή τουριστικός.

β) ως προς το βαθμό προστασίας: Αδιάφορος.

γ) ως προς τη δυναμικότητα: Στάσιμος.

δ) ως προς το βαθμό διασποράς: Συνεκτικός.

ε) ως προς το μέγεθος: μικρός.

2. Καθορίζουμε τα όρια του οικισμού ΑΓΡΙΑΝΩΝ της Κοινότητας

Αγριάων, Λακεδαιμόνος με τα στοιχεία 1 έως 8, όπως αυτά φαίνονται στο συνοδευτικό της παρούσας σχεδιάγραμμα σε κλ. 1:5000, που αποτελεί αναπόσπαστο μέρος της απόφασης αυτής και συντάχθηκε με βάση τα στοιχεία του χάρτη και επιτόπιου ελέγχου.

3. Καθορίζουμε τους ακόλουθους Γενικούς και Ειδικούς όρους και περιορισμούς δόμησης, για τον προαναφερόμενο οικισμό:

Α. Γενικοί όροι Δόμησης

Ι. Μέσα στα όρια του οικισμού ισχύουν οι γενικοί όροι δόμησης που προβλέπονται από το Π.Δ. της 24.4.85 (ΦΕΚ 181/Δ/3.5.85) όπως τροποποιήθηκε με το από 14.2.87 Π.Δ. (ΦΕΚ 133/Δ/23.2.1987) και για τον οικισμό αυτό καθορίζουμε την κατά κανόνα αρτιότητα στα τριακόσια (300) τ.μ.

ΙΙ. Κατά παρέκκλιση, μέσα στα όρια του οικισμού αυτού θεωρούνται άρτια τα οικοπέδα με όποιο εμβαδόν είχαν στις 3.5.1985 ημέρα δημοσίευσης του από 24.4.85 Π. Δ/τος.

ΙΙΙ. Κατά τη μελέτη οριοθέτησης του οικισμού που έγινε σύμφωνα με το από 24.4.85 Π.Δ. (ΦΕΚ 181 Δ' της 3.5.85) προέκυψε ότι όλα τα κτίρια στον οικισμό είναι μονώροφα και διώροφα, όπως φαίνεται και στο αντίστοιχο δελτίο Αρχιτεκτονικής Αναγνώρισης και γι' αυτό το λόγο, το μέγιστο επιτρεπόμενο ύψος των κτιρίων ορίζεται σε 7,50 μ.

Επιτρέπεται η υπέρβαση του μέγιστου επιτρεπόμενου ύψους μόνο για την κατασκευή στέγης η οποία στο ανώτερο σημείο της δεν θα υπερβαίνει τα 2,00 μ.

Β. Ειδικό όροι δόμησης:

α) Οι ανεγειρόμενες διώροφες οικοδομές θα καλύπτονται με στέγη.

β) Επιβάλλονται ξύλινα κουφώματα.

γ) Οι λοιπές ενδείξεις του δελτίου αρχιτεκτονικής Αναγνώρισης που συνοδεύει την παρούσα και αποτελεί αναπόσπαστο μέρος της είναι δυνητικές για τον ιδιοκτήτη ή το μελετητή.

4. Προϋπόθεση για την έκδοση οικοδομικής άδειας είναι η σύμφωνη γνώμη της Ε' Εφορείας Προϊστορικών και Κλασικών Αρχαιοτήτων Σπάρτης, ως προς τον έλεγχο θεμελίων.

5. Πριν από οποιαδήποτε κατάτμηση οικοπέδων μέσα στα όρια του οικισμού, θα πρέπει να θεωρείται το σχετικό τοπογραφικό διάγραμμα από το Τ.Π. και Π.Ε. της Νομαρχίας, ώστε: α) να εξασφαλίζεται η συνέχεια των κοινόχρηστων χώρων σύμφωνα με τα οριζόμενα στις διατάξεις της παρ. 1 του άρθρου 6 του από 24.4.85 Π. Δ/τος (ΦΕΚ 181 Δ' της 3.5.1985) όπως τροποποιήθηκε με το από 14.2.1987 Π.Δ./γμα (ΦΕΚ 133 Δ' της 23.2.1987).

β) Να εξασφαλίζεται οπωσδήποτε η συνέχεια των υφιστάμενων ή εγκεκριμένων δρόμων του οικισμού.

Η παρούσα απόφαση με την καρτέλα των ειδικών όρων δόμησης που τη συνοδεύουν, να δημοσιευθεί στην Εφημερίδα της Κυβερνήσεως.

Αμέσως μετά τη δημοσίευσή της στην Εφημερίδα της Κυβερνήσεως, ακριβές αντίγραφο του υπό κλίμακα 1:5000 πρωτοτύπου διαγράμματος που τη συνοδεύει, να αναρτηθεί επί δεκαπέντε (15) ημέρες στον Πίνακα ανακοινώσεων του Τμήματος Πολεοδομίας και Πολεοδομικών εφαρμογών Ν. Λακωνίας, για να λάβουν γνώση οι ενδιαφερόμενοι.

Σπάρτη, 7 Ιουνίου 1988

Ο Νομάρχης

ΑΡΙΣΤΕΙΔΗΣ ΝΙΖΑΜΗΣ

ΠΙΝΑΚΑΣ Α.2.1.

ΔΕΛΤΙΟ ΑΡΧΙΤΕΚΤΟΝΙΚΗΣ ΑΝΑΓΗΡΣΗΣ



ΟΙΚΙΣΜΟΣ : Αγρίνι  
 ΔΗΜΟΣ/ΚΟΙΝ. : Αγρίνι  
 ΑΡ. ΕΣΥΕ : 1631070-1  
 ΝΟΜΟΣ : Αχαΐας

ΣΥΣΤΗΜΑ ΔΟΜΗΣΗΣ ΣΥΝΕΧΕΣ Π. ΕΛΕΥΘΕΡΟ ΠΕΡΙΓΩΦΗ Χ

α/α	ΣΤΟΙΧΕΙΑ ΤΟΥ ΚΤΙΡΙΟΥ ΚΥΡΙΑΡΧΟΣ ΤΥΠΟΣ	ΙΣΟΓΕΙΟ		Α' ΟΡΟΦΟΣ		Β' ΟΡΟΦΟΣ		ΠΑΡΑΤΗΡΗΣΕΙΣ
		ΥΛΙΚ. ΧΡΩΜ.	ΥΛΙΚ. ΧΡΩΜ.	ΥΛΙΚ. ΧΡΩΜ.	ΥΛΙΚ. ΧΡΩΜ.	ΥΛΙΚ. ΧΡΩΜ.	ΥΛΙΚ. ΧΡΩΜ.	
A	1. στέγης μονόριχτης 2. στέγης δέριχτης 3. στέγης τετράριχτης 4. δώματος 5. θόλου			6	6	6	6	25% ΚΑΤΑΝΩΣΗ
B	1. κύρια όψη 2. λοιπές όψεις 3.	Α-Ζ	Α-Ζ	1-2	Α-Ζ	Α-Ζ	Α-Ζ	(21)-(45) οκτίου
Γ	1. ανοιχτός σκάμπος 2. ανοιχτός καλυμμένος 3. κλειστός 4. σταθ-χαλιάνι 5.			3	3	3	3	πλάτος μιάτος 1,00 x 2,00 (23) (17) πκί
Δ	1. εξωτερών 2. εξωτερικής σκάλας 3. δώματος 4.			3	3	3	3	(2)
Ε	Ποσοστό ανοιγμάτων 1. οριζόντιο πρέκι 2. ημικυκλικό πρέκι 3. τοξωτό πρέκι 4.	40%	40%	18%	18%	18%	18%	οκτίου
Ζ	1. ταυπλασδιά 2. κορυφή 3. περιώδια 4. με καμία 5. με οσγγίτη 6.	3	Α-Ζ	3	Α-Ζ	3	Α-Ζ	(44) (40) οκτίου



ΠΑΡΑΠΟΜΠΗ

α/α	ΣΤΟΙΧΕΙΑ ΤΟΥ ΚΤΙΡΙΟΥ ΚΥΡΙΑΡΧΟΣ ΤΥΠΟΣ	ΙΣΟΓΕΙΟ		Α' ΟΡΟΦ.		Β' ΟΡΟΦ.		ΠΑΡΑΤΗΡΗΣΕΙΣ
		ΥΛΙΚ. ΧΡΩΜ.	ΥΛΙΚ. ΧΡΩΜ.	ΥΛΙΚ. ΧΡΩΜ.	ΥΛΙΚ. ΧΡΩΜ.	ΥΛΙΚ. ΧΡΩΜ.	ΥΛΙΚ. ΧΡΩΜ.	
H	1. γέφυρα 2. κορνιζώματα 3. παραστάδες 4. φουρούσια 5. αετώματα 6. καινώδες			2	α	2	α	(12) οκτίου

α/α	ΣΤΟΙΧΕΙΑ ΤΟΥ ΚΤΙΡΙΟΥ ΚΥΡΙΑΡΧΟΣ ΤΥΠΟΣ	ΙΣΟΓΕΙΟ		Α' ΟΡΟΦ.		Β' ΟΡΟΦ.		ΠΑΡΑΤΗΡΗΣΕΙΣ
		ΥΛΙΚ. ΧΡΩΜ.	ΥΛΙΚ. ΧΡΩΜ.	ΥΛΙΚ. ΧΡΩΜ.	ΥΛΙΚ. ΧΡΩΜ.	ΥΛΙΚ. ΧΡΩΜ.	ΥΛΙΚ. ΧΡΩΜ.	
θ	1. μονότοιχος ψηλός 2. μονότοιχος χαμηλός 3. άλλος τρόπος			1	α			(9) οκτίου

ΥΠΟΜΝΗΜΑ - ΚΩΔΙΚΑΣ ΣΥΜΒΟΛΙΚΩΝ ΑΡΙΘΜΩΝ

ΥΛΙΚΑ	1	2	3	4	5	6	7	8	9	10	11	12
	ΠΕΤΡΑ	ΣΟΒΑΣ-ΚΟΝΙΑΜΑ	ΞΥΛΟ	ΤΟΥΒΛΟ	ΠΛΑΚΕΣ ΠΕΤΡΙΝΕΣ	ΚΕΡΑΜΙΔΙΑ ΒΥΖΑΝΤΙΝΑ	ΚΕΡΑΜΙΔΙΑ ΓΑΛΙΚΑ	ΛΑΜΑΡΙΝΑ	ΣΙΔΗΡΟΣ	ΧΟΜΑ	ΓΥΨΟΣ	

ΧΡΩΜΑ	α	β	γ	δ	ε	ς	ζ	η	θ
	ΛΕΥΚΟ	ΜΑΥΡΟ	ΓΚΡΙΖΟ	ΔΙΑΦΑ	ΟΜΠΡΑ	ΚΟΚΚΙΝΟ	ΜΠΛΕ	ΚΙΤΡΙΝΟ	

ΦΩΤ. ΚΥΡΙΑΧΟΥ ΤΥΠΟΥ

ΦΩΤ. ΚΑΤΑ ΤΗΝ ΚΡΙΣΗ ΤΟΥ ΜΕΛΕΤΗΤΗ



Αριθ. 4146/4319

(4)

Τροποποίηση ορίων οικισμού Αγίας Μαρίνας Κυδωνίας του Ν. Χανίων.

## Ο ΝΟΜΑΡΧΗΣ ΧΑΝΙΩΝ

Έχοντας υπόψη:

1. Τις διατάξεις του από 24.4.85 Π.Δ. (ΦΕΚ 181Δ/3.5.85) «Περί τρόπου καθορισμού ορίων οικισμών της χώρας, μέχρι 2.000 κατοίκους, κατηγορίες και καθορισμός όρων και περιορισμών δόμησης» και του από 14.2.87 Π.Δ. (ΦΕΚ 133 Δ/23.2.1987) με το οποίο τροποποιείται το προηγούμενο Π.Δ.
2. Την αριθ. 5260/19.2.87 (ΦΕΚ 267/Δ/19.3.87) απόφαση του Νομάρχη Χανίων.
3. Την αριθ. 46/1987 απόφαση του Κοινοτικού Συμβουλίου Αγίας Μαρίνας.

4. Την αριθ. 17/88 (Θέμα 6ο) γνωμοδότηση ΣΧΟΠ, αποφασίζουμε:

Τροποποιούμε τα όρια του οικισμού Αγίας Μαρίνας Κυδωνίας στα σημεία 35 Γ, 36 Γ, 37 Γ, 38 Γ και 39 Γ του διάσπαρτου τμήματος ως εξής:

Από το σημείο 35Γ απευθείας φθάνομε στο σημείο 39 Γ.

Ως προς τα λοιπά ισχύει η αριθ. 5260/19.2.87 ΦΕΚ 267Δ/19.3.87 απόφαση του Νομάρχη Χανίων.

Η απόφαση αυτή να δημοσιευθεί στην Εφημερίδα της Κυβερνήσεως.

Χανιά, 22 Ιουλίου 1988  
Ο Νομάρχης  
ΜΑΝΩΛΗΣ ΜΠΡΙΛΛΑΚΗΣ

