

ΝΟΜΟΣ ΛΑΚΩΝΙΑΣ

ΟΙΚΙΣΜΟΣ ΚΑΡΑΒΟΣΤΑΣΙΑΣ (Κοιν. Παπαδιανίων, Επιδ. Αιγεράς)

ΥΠΟΜΗΜΑ

- Οριο ΟΤΑ
- Οριο οικισμού
- 1.2.3 Ονομασίες

(II) Περιοχή ελεγχόμενη από

ω δαμιών υπέρβαση

- 1=Οιμία Ζερβός
- 2=Οιμία Βασιλείου Σαρά
- 3=Οιμία κ.κ.ρ. Ιωάννη Παναγιώτου
- 4=Οιμία Στραγγι παραλίαν
- 5=Οιμία Κατούλι Παναγιώτη
- 6= Διασταύρωση μονοπατιού με
- 2^η Σμολιθιά από το βράχο
- 7= Βράχος με επισημασμένη εσο
- τέλως των Σμολιθιάς.

ΕΛΕΓΧΘΗΚΕ

Σηράτη 11/4/1994

Διευθυντής Νοτιοανατολίου
Πολύτ. Μυκίας Είσευ. Α

ΘΕΩΡΗΘΗΚΕ

Σηράτη 11/4/1994

Η Προϊενομένη Τηλ. Ν.Ε

Κ.Η. Σηράτη
Σηράτη Η. Σηράτη
Αρχ. Μυκίας Τμήμ. Α'

ΝΟΜΟΣ ΛΑΚΩΝΙΑΣ
ΤΗΣ Α ΟΛΕΘΩΝΙΑΣ ΚΑΙ
ΠΟΛΙΤΙΚΩΝ ΕΦΑΡΜΟΓΩΝ
ΣΥΝΟΔΕΥΕΙ ΠΡΟ ΥΠ ΑΡΙΘΜΟ ΠΡΩΤΟ-
ΚΟΛΛΑΚΙΟΥ ΒΑΣ 6.694 ΑΠΟΦΑΣΗ
ΕΛΛΗΝΙΚΗΣ ΔΗΜΟΚΡΑΤΙΑΣ ΠΕΡΙ ΜΕΤΑ-
ΦΟΡΤΩΣΗΣ ΚΑΙ ΚΑΤΑΡΤΙΣΗΣ ΟΡΙΩΝ
ΤΩΝ ΟΡΙΩΝ ΚΑΡΑΒΟΣΤΑΣΙΑΣ ΚΑΙ
Κοιν. Παπαδιανίων, Επιδ. Αιγεράς

ΟΡΙΟΘΕΤΗΣΗ ΟΙΚΙΣΜΟΥ

Σηράτη 6/6/1994	Αριθμός σχεδίου
Γιορτζής	Π-1.1
	ΚΑ. 1:5.000
	Ημερ.

Συντάξη: Στυλιανός Βλάχος Ελεγχός:

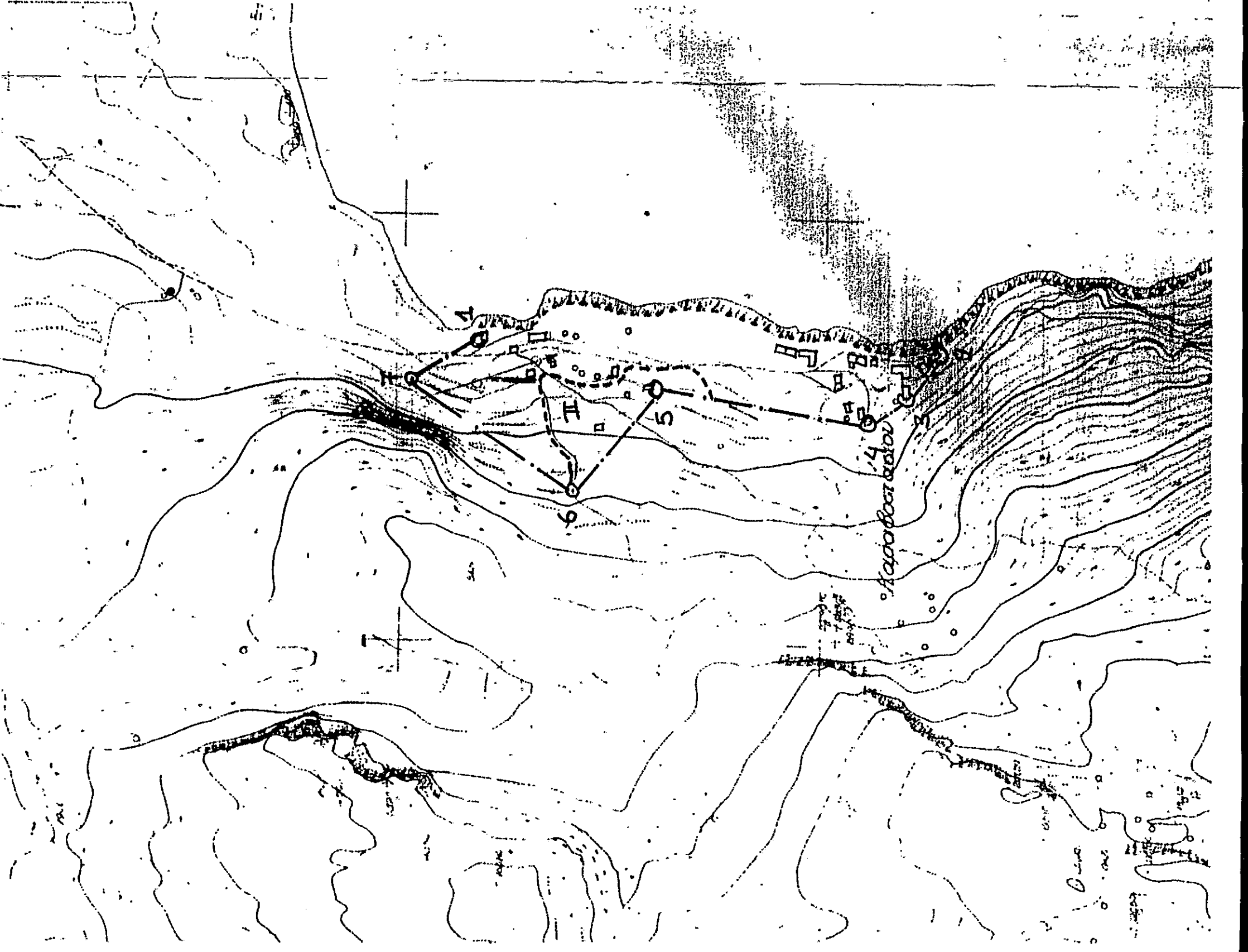

Υπουργείο Χωροταξίας Οικισμού και Περιβαλλοντος
ΔΙΕΥΘΥΝΣΗ ΧΩΡΟΤΑΞΙΑΣ



ΕΦΗΜΕΡΙΣ ΤΗΣ ΚΥΒΕΡΝΗΣΕΩΣ ΤΗΣ ΕΛΛΗΝΙΚΗΣ ΔΗΜΟΚΡΑΤΙΑΣ

ΑΘΗΝΑ 19 ΣΕΠΤΕΜΒΡΙΟΥ 1988	ΤΕΥΧΟΣ ΤΕΤΑΡΤΟ	ΑΡΙΘΜΟΣ ΦΥΛΛΟΥ 663
------------------------------	----------------	-----------------------

ΠΕΡΙΕΧΟΜΕΝΑ

ΑΠΑΛΛΟΤΡΙΩΣΕΙΣ

ΑΠΟΦΑΣΕΙΣ

Εφαρμογή του άρθρου 1 του Ν. 653/77 «περί υποχρέωσης των παροδίων ιδιοκτητών για την διάνοιξη Εθνικών οδών κ.λπ.» στη συμβολή της Νότιας παράκαμψης Βεροίας με την Ε.Ο. Βεροίας - Κοζάνης, για την κατασκευή ανισοπέδου κόμβου και καθορισμός ζώνης απαλλοτριώσεως σύμφωνα με την παρ. 4 του άρθρου 2 του Ν. 653/77. 1

ΠΟΛΕΟΔΟΜΙΑ

ΑΠΟΦΑΣΕΙΣ

Τροποποίηση ρυμοτομικού σχεδίου στον οικισμό Αγ. Πέτρου Ν. Κιλκίς. 2

Ένταξη σε κατηγορίες και καθορισμός ορίων του οικισμού ΠΟΛΥΔΕΝΔΡΟ του Δήμου Σπαρτιατών Λακεδαιμόνος, με καθορισμό όρων περιορισμών δόμησης. 3

Ένταξη σε κατηγορίες και καθορισμός ορίων του οικισμού ΚΑΡΑΒΟΣΤΑΣΙ της Κοινότητας Παπαδιονίων Επαύλ. Διμηρής, με καθορισμό όρων και περιορισμών δόμησης Ν. Αρκαδίας. 4

Χαρακτηρισμός χώρου του Ο.Τ. 199α σε χώρο αθλοπαιδιών και καθορισμός πλάτους πεζοδρομίου μεταξύ των Ο.Τ. 199α και 198α, με αντίστοιχη τροποποίηση της ρυμοτομικής γραμμής στο Ο.Τ. 199α, του εγκεκριμένου σχεδίου πόλεως Νιγρίτας Ν. Σερρών. 5

Καθορισμός ορίων του οικισμού ΣΥΚΙΑ ή ΚΑΛΛΙΘΕΑ της Κοινότητας Ν. Κερδυλλίων της επαρχίας Βισαλτίας Νομού Σερρών, κατηγοριοποίηση, καθορισμός όρων και περιορισμών δόμησης των οικοπέδων αυτού. 6

Τροποποίηση + Κατασκευή στεγάστρου Υπεραστικής Συγκοινωνίας σε χώρο που είναι χαρακτηρισμένος πράσινο στο Νεοχώρι Σπιντικής Ν. Σερρών. 7

Χαρακτηρισμός χώρου για παιδική χαρά στο Ο.Τ. 27 του εγκεκριμένου Ρυμοτομικού Σχεδίου Κάτω Καμήλας Ν. Σερρών. 8

Χαρακτηρισμός του με αυξ. αριθμ. 643 οικοπέδου στο Ο.Τ. 81 του εγκεκριμένου Ρυμοτομικού Σχεδίου της Κοινότητας Σκουτάρεως Ν. Σερρών για την ανέγερση Αγροτικού Κτηνιαρείου. 9

ΑΠΑΛΛΟΤΡΙΩΣΕΙΣ

ΑΠΟΦΑΣΕΙΣ

Αριθ. ΤΥ. 2706

(1)

Εφαρμογή του άρθρου 1 του Ν. 653/77 «περί υποχρέωσης των παροδίων ιδιοκτητών για την διάνοιξη Εθνικών οδών κ.λπ.» στη συμβολή της Νότιας παράκαμψης Βεροίας με την Ε.Ο. Βεροίας - Κοζάνης, για την κατασκευή ανισοπέδου κόμβου και καθορισμός ζώνης απαλλοτριώσεως σύμφωνα με την παρ. 4 του άρθρου 2 του Ν. 653/77.

Ο ΝΟΜΑΡΧΗΣ ΗΜΑΘΙΑΣ

Έχοντας υπόψη:

1) Τις διατάξεις του Ν. 653/77 «περί υποχρέωσης των παροδίων ιδιοκτητών για την διάνοιξη Εθνικών οδών κ.λπ.».

2) Την παρ. 9 και 10 του άρθρου 62 του Ν. 947/77 «περί οικιστικών περιοχών» το Π.Δ. 929/79, καθώς και την παρ. 4 του άρθρ. 9 του Ν. 960/79, με τα οποία τέθηκαν σε εφαρμογή οι νέες διατάξεις απαλλοτριώσεως με επιβάρυνση των παροδίων ιδιοκτητών για τις περιπτώσεις των Εθνικών οδών (νέες διανοίξεις, βελτιώσεις ή διαπλατώσεις) των επαρχιακών Δημοτικών ή Κοινοτικών οδών (νέες διανοίξεις, βελτιώσεις).

3) Την ανάγκη καθορισμού των περιπτώσεων εφαρμογής του άρθρ. 1 του Ν. 653/77 σε οδούς που προβλέπεται εκτέλεση εργασιών βελτιώσεως ή διαπλατώσεως.

4) Το από 4.7.1988 κτηματολογικό διάγραμμα με τον αντίστοιχο κτηματολογικό πίνακα που συντάχτη η «ΓΕΩΔΟΜΙΚΗ Α.Ε.» και εγκρίθη με την 5820/28.7.88 απόφαση η τ. 3η ΠΥΔΕ/Δ/ση Συγκοινωνιακών έργων.

5) Την υφιστάμενη σήμερα κατάσταση της Ε.Ο. Βεροίας Κοζάνης στη συμβολή της με την Νότια παράκαμψη Βεροίας.

6) Το γεγονός ότι το ανώτερο τμήμα πρέπει να βελτιωθεί για λόγους στοιχειώδους ασφαλείας της κυκλοφορίας οχημάτων, αποσκοπόμε-

Ορίζουμε ότι για την διαπλατύωση της Ε.Ο. Βεροίας Κοζάνης στο σημείο συμβολής της με την Νότια παράκαμψη Βεροίας, προκειμένου να κατασκευασθεί ανισοπέδου κόμβος, όπως φαίνεται και στο από 4.7.1988 κτηματολογικό διάγραμμα της «ΓΕΩΔΟΜΙΚΗΣ Α.Ε.», θα έχουν εφαρμογή οι διατάξεις του άρθρου 1 του Ν. 653/77.

Το ελάττω ζώνης απαλλοτριώσεως καθορίζεται επίσης στα προαναφερόμενα κτηματολογικά διαγράμματα που εγκρίθη με την απόφαση 5820/28.7.1988 τ. 3ης ΠΥΔΕ και παρουσιάζει την απαλλοτριωτέα περιοχή.

Η απόφαση αυτή να δημοσιευθεί στην Εφημερίδα της Κυβερνήσεως.

Βέροια, 5 Σεπτεμβρίου 1988.

Ο Νομάρχης
ΤΑΣΟΣ ΜΠΕΡΕΤΑΣ

Αριθ. Π-837

(4)

Ένταξη σε κατηγορίες και καθορισμός ορίων του οικισμού ΚΑΡΑΒΟΣΤΑΣΙ της Κοινότητας Παπαδιανικών Επισ. Λακωνίας, με καθορισμό ορίων και περιορισμών δόμησης Ν. Λακωνίας.

Ο ΝΟΜΑΡΧΗΣ ΛΑΚΩΝΙΑΣ

- Έχοντας υπόψη:
1. Τις διατάξεις του Ν. 3200/55 και του Ν.Α. 592/72 «περί διοικητικής αποκέντρωσης».
 2. Τις διατάξεις του Α.Ν. 314/68 «περί παροχής αρμοδιοτήτων στον Υπουργό Β. Ελλάδος και τους Νομαρχίες, όπως τροποποιήθηκε με το Ν.Α. 1018/71».
 3. Τις διατάξεις του Ν.Α. της 17.7.1923 «περί σχεδίων πόλεων».
 4. Τις διατάξεις του Ν. 1337/83, όπως τροποποιήθηκε με το Ν. 1512/85.
 5. Τις διατάξεις του Ν. 1577/85 «περί Γ.Ο.Κ.».
 6. Τις διατάξεις του Π.Δ. της 24.4.85 «περί τρόπου καθορισμού ορίων οικισμών της χώρας μέχρι 2.000 κατοίκους, κατηγοριών αυτών και καθορισμού όρων και περιορισμών δόμησης τους», όπως τροποποιήθηκε με το από 14.2.87 Π.Δ. (ΦΕΚ 133 Α' της 23.2.1987).
 7. Τις προτάσεις των ιδιωτών μελετητών Μηχανικών, στους οποίους ανατέθηκε η σχετική μελέτη στα πλαίσια του προγράμματος των ανοικτών πόλεων, που αφορούν τον προσδιορισμό των ορίων του υπόψη οικισμού.
 8. Τα δελτία αρχιτεκτονικής αναγνώρισης του οικισμού που συμπληρώθηκαν από τους προαναφερόμενους μελετητές κατά τις υποδείξεις των σχετικών προδιαγραφών του ΥΠ.ΠΕ.ΧΩ.ΔΕ.
 9. Τα πληθυσμιακά στοιχεία των δύο τελευταίων χπογραφών του κράτους από την Ε.Σ.Υ.Ε.
 10. Την υπ' αριθμό 3/1986 Απόφαση (γνωμοδότηση για την παρακένω μελέτη) του Κοιν. Συμβουλίου Παπαδιανικών ύστερα από την τήρηση της νόμιμης διαδικασίας.
 11. Το υπ αριθμό 119/25.2.88 έγγραφο της Δ/νσης Δασών Λακωνίας.
 12. Το υπ αριθμό 110/29.1.88 έγγραφο της Ε' Εφορείας Προϊστορικών και Κλασικών Αρχαιοτήτων Σπάρτης.
 13. Την γνωμοδότηση του Συμβουλίου Χ.Ο.Π. του Νομού, που λήφθηκε κατά την συνεδρία στις 10.5.1988 με αριθμό πράξης 4η, αποφασίζουμε:
1. Κατατάσσουμε τον οικισμό ΚΑΡΑΒΟΣΤΑΣΙ της κοινότητας Παπαδιανικών, στις κατηγορίες:
- α) ως προς την θέση στο χώρο Παρالياκός
 - β) ως προς τον βαθμό προστασίας Αδιάφορος
 - γ) ως προς τη δυναμικότητα Στάσιμος
 - δ) ως προς το βαθμό διαπόρευσης Συνεκτικός
 - ε) ως προς το μέγεθος Μικρός
2. Καθορίζουμε τα όρια του οικισμού ΚΑΡΑΒΟΣΤΑΣΙΟΥ της Κοινότητας Παπαδιανικών Επισ. Λακωνίας με τα στοιχεία 1 έως 7, όπως αυτά φαίνονται στα συνοδευτικά της παρούσας σχεδιάγραμμα σε κλί-

μακρά 1:5.000, που αποτελεί αναπόσπαστο μέρος της απόφασης αυτής και συντάχθηκε με βάση τα στοιχεία του χάρτη και επιτόπιου ελέγχου.

3. Καθορίζουμε τους ακόλουθους γενικούς και ειδικούς όρους και περιορισμούς δόμησης, για τον προαναφερόμενο οικισμό:

Α. Γενικοί όροι δόμησης:

Ι. Μέσα στα όρια του οικισμού ισχύουν οι γενικοί όροι δόμησης που προβλέπονται από το Π.Δ. της 24.4.85 (ΦΕΚ 181 Α' της 3.5.85), όπως τροποποιήθηκε με το από 14.2.87 Π.Δ. (ΦΕΚ 133 Α' της 23.2.1987) και για τον οικισμό αυτό καθορίζουμε την κατά κανόνα αρμοδιότητα στα τριάκοντα (300) τ.μ.

ΙΙ. Κατά παρέκκλιση, μέσα στα όρια του οικισμού αυτού θεωρούνται άρτια τα οικοπέδα με όποιο εμβαδό είχαν στις 3.5.1985, ημέρα δημοσίευσης του από 24.4.85 Π.Δ.

ΙΙΙ. Κατά τη μελέτη οριοθέτησης του οικισμού που έγινε σύμφωνα με το από 24.4.85 Π.Δ. (ΦΕΚ 181 Α' της 3.5.85) προέκυψε ότι όλα τα κτίρια στον οικισμό είναι μονώροφα και διώροφα, όπως φαίνεται και στο αντίστοιχο δελτίο Αρχιτεκτονικής Αναγνώρισης και γι' αυτό το λόγο, το μέγιστο επιτρεπόμενο ύψος των κτιρίων ορίζεται σε 7,50 μ.

Επιτρέπεται η υπέρβαση του μέγιστου επιτρεπόμενου ύψους μόνον για την κατασκευή στήλης η οποία στο ανώτερο σημείο της δε θα υπερβεί ύψος 2,00 μ.

Β. Ειδικοί όροι δόμησης:

α) Οι διώροφες ανεγείρομενες οικοδομές θα κλύπτονται με στέγη η

β) Οι λοιπές ενδείξεις του δελτίου Αρχιτεκτονικής Αναγνώρισης που συνοδεύει την παρούσα και αποτελεί αναπόσπαστο μέρος της είναι ίδιόντιες για τον ιδιοκτήτη ή το μελετητή.

4. Για την περιοχή (ΙΙ) προϋπόθεση για την έκδοση οικοδομής αδείας είναι η σύμφωνη γνώμη της αρμόδιας Δασικής Υπηρεσίας.

5. Πριν από οποιαδήποτε κατάκτηση οικοπέδων μέσα στα όρια του οικισμού, θα πρέπει να θεωρείται το σχετικό τοπογραφικό διάγραμμα από το Τ.Π. & Π.Ε. της Νομαρχίας, ώστε:

α) να εξασφαλίζεται η συνέχεια των κοινοχρήστων χώρων, σύμφωνα με τα οριζόμενα στις διατάξεις της παρ. 1 του άρθρου 6 του από 24.4.1985 Π. Δ/τος (ΦΕΚ 181 Α' της 3.5.1985) όπως τροποποιήθηκε με το από 14.2.1987 Π. Δ/γμα (ΦΕΚ 133 Α' της 23.2.1987).

β) Να εξασφαλίζεται οποιαδήποτε η συνέχεια των υφισταμένων ή εγκατεμένων δρόμων του οικισμού.

Η παρούσα απόφαση με την καρτέλα των ειδικών όρων δόμησης που τη συνοδεύουν, να δημοσιευθεί στην Εφημερίδα της Κυβερνήσεως, Αμέσως μετά τη δημοσίευσή της στην Εφημερίδα της Κυβερνήσεως, ακριβές αντίγραφο του υπό κλίμακα 1:5.000 πρωτοτύπου διαγράμματος που τη συνοδεύει, να αναρτηθεί επί δεκαπέντε (15) ημέρες στον Πίνακα ανακοινώσεων του Τμήματος Πολεοδομίας και Πολοδομικών Εφαρμογών Ν. Λακωνίας, για να λάβουν γνώση οι ενδιαφερόμενοι.

Σπάρτη, 16 Ιουλίου 1988

Ο Νομάρχης
ΑΡΙΣΤΕΙΔΗΣ ΝΙΖΑΜΗΣ



ΕΦΗΜΕΡΙΣ ΤΗΣ ΚΥΒΕΡΝΗΣΕΩΣ

ΤΗΣ ΕΛΛΗΝΙΚΗΣ ΔΗΜΟΚΡΑΤΙΑΣ

ΤΕΥΧΟΣ ΤΕΤΑΡΤΟ

Αρ. Φύλλου 739

26 Ιουλίου 1994

ΠΕΡΙΕΧΟΜΕΝΑ

ΑΝΑΔΑΣΩΣΕΙΣ

ΑΠΟΦΑΣΕΙΣ

- Κήρυξη αναδασωτέας έκτασης μηδέν και 694/100 (0,694) στρεμμάτων στη θέση Αγριλίτσες Κοινότητας Διασέλλων του Νομού Ηλείας. 1
- Κήρυξη αναδασωτέας έκτασης μηδέν και 340/100 (0,340) στρεμμάτων στη θέση «Παλιοκάραβο» Κοινότητας Ταξιαρχών του Νομού Ηλείας. 2
- Κήρυξη αναδασωτέας έκτασης ενός και 600/1000 (1,600) στρεμμάτων στη θέση «Χελμόλακκα» Κοινότητας Καρδαμά του Νομού Ηλείας. 3
- Κήρυξη αναδασωτέας έκτασης 11,600 στρεμμάτων, στη θέση «Μασούρα Μύλος» Κοινότητας Αμπελοκήπων Νομού Μεσσηνίας. 4

ΠΟΛΕΟΔΟΜΙΑ

ΑΠΟΦΑΣΕΙΣ

- Τροποποίηση της Π-837/16.6.88 απόφασης του Νομάρχου Λακωνίας «περί ένταξης σε κατηγορίες και καθορισμού ορίων του οικισμού ΚΑΡΑΒΟΣΤΑΣΙΟΥ της Κοινότητας Παπαδιανικών-Επιστ. Λιμηράς με καθορισμό όρων και Περιορισμό δόμησης (ΦΕΚ 663 Δ'/19.9.88). 5

ΑΝΑΚΟΙΝΩΣΕΙΣ

- Παρακατάθεση προσωρινής τιμής μονάδος αποζημιώσεως για προσκυρούμενα τμήματα οικοπέδων της οδού Γρανικού του 469Α Ο.Τ. Δήμου Βύρωνα. 6
- Ειδοποίηση παρακαταθέσεως αποζημιώσεως για προσκυρωθέν τμήμα οικοπέδου δυνάμει της υπ' αριθ. 2823/1969 πράξεως τακτοποιήσεως και αναλογισμού αποζημιώσεως οικοπέδων του Πολεοδομικού Γραφείου Θεσσαλονίκης. 7

ΑΝΑΔΑΣΩΣΕΙΣ

ΑΠΟΦΑΣΕΙΣ

- Αριθ. 1526 (1)
Κήρυξη αναδασωτέας έκτασης μηδέν και 694/1000 (0,694) στρεμμάτων στη θέση Αγριλίτσες Κοινότητας Διασέλλων του Νομού Ηλείας.

Ο ΝΟΜΑΡΧΗΣ ΗΛΕΙΑΣ

Έχοντας υπόψη:

1. Τις διατάξεις του Ν. 3200/55 περί διοικητικής αποκέ-

ντρωσης, όπως τροποποιήθηκε και συμπληρώθηκε μεταγενέστερα με το Ν.Δ. 532/70 και την 24608/1.9.92 απόφαση Νο Ηλείας «περί παροχής εξουσιοδοτήσεως στους π/νους των Υπηρ. υπογράφων εντολή Νομ. αποφάσεις κ.λπ».

2. Τις διατάξεις του άρθρου 117 παρ. 3 του Συντάγματος της χώρας.

3. Τις διατάξεις του Ν. 998/79 «περί προστασίας των Δασών κ.λπ» και ειδικότερα τα άρθρα 41 παρ. 1, 38 παρ. 1γ, το Νόμο 2040/92 παρ. 3.

4. Τις διαταγές του Υπουργείου Γεωργίας, 160417/1180/6.7.80, 18247/3049/24.9.80, γ) 141823/24.2.83, 85144/1468/9.9.1992 και 60284/365/26.1.1994.

5. Την 2971/29.6.1994 πρόταση του Δασαρχείου Ολυμπίας για κήρυξη της δασεκτάσεως, που αναφέρεται στο θέμα, ως αναδασωτέας διότι η δασική βλάστηση, που την κάλυπτε, καταστράφηκε με εκχέρωση τον μήνα Μάρτιο 1992 από τον Δήμο Αλ. Αναστόπουλο κάτοικο Διασέλλων και επιβάλλεται η εκ νέου δάσωση της, αποφασίζουμε:

Κηρύσσουμε αναδασωτέα, με σκοπό την επαναδημιουργία, με φυσική αναγέννηση, της δασικής βλάστησης που καταστράφηκε με εκχέρωση το μήνα Μάρτιο 1992 από τον Δήμο Αλ. Αναστόπουλο κάτοικο Διασέλλων κατά του οποίου εκδόθηκε το αριθ. 2297/4/21.6.1994 Π.Δ. Αποβολής την Δημόσια δασική έκταση, εμβαδού μηδέν και 694/1000 (0,694) στρεμμάτων που βρίσκεται στη θέση «Αγριλίτσες» της Κοινότητας Διασέλλων.

Προσδιορίζεται από τα στοιχεία: (ΑΒΓΔΕΖΗΘΑ) και έχει όρια:

Ανατολικά: Με αγροτικό δρόμο προς Πλουτοχώρι και πέραν ελαιοστ. Χρονόπουλου.

Δυτικά: Με αγροτικό δρόμο και πέραν ιδιοκτησία Δήμου Αναστόπουλου και δάσος.

Βόρεια: Με ιδιοκτησίες Δήμου και Παν. Αναστόπουλου.

Νότια: Με αγροτικό δρόμο και πέραν δάσος Χαλ. πεύκης.

όπως φαίνεται στο συνημμένο διάγραμμα που αποτελεί αναπόσπαστο μέρος της απόφασης αυτής.

Η απόφαση αυτή να δημοσιευτεί στην Εφημερίδα της Κυβερνήσεως.

Πύργος, 7 Ιουλίου 1994

Ο Νομάρχης

ΓΕΩΡΓ. ΜΠΡΕΓΙΑΝΝΗΣ

ΠΟΛΕΟΔΟΜΙΑ

ΑΠΟΦΑΣΕΙΣ

Αριθ. οικ. Π-1825

(5)
Τροποποίηση της Π-837/16.6.88 απόφασης του Νομάρχη Λακωνίας «περί ένταξης σε κατηγορίες και καθορισμού ορίων του οικισμού ΚΑΡΑΒΟΣΤΑΣΙΟΥ της Κοινότητας Παπαδιανικών Επιδ. Λιμηράς με καθορισμό όρων και Περιορισμό δόμησης (ΦΕΚ 663 Δ'/19.9.88).

Ο ΝΟΜΑΡΧΗΣ ΛΑΚΩΝΙΑΣ

Έχοντας υπόψη:

1. Τις διατάξεις του Ν. 3200/55 και του Ν.Δ. 532/70 «περί διοικητικής αποκέντρωσης».
2. Τις διατάξεις του Α.Ν. 314/68 «περί παροχής αρμοδιοτήτων στον Υπουργό Β. Ελλάδος και τους Νομάρχες όπως τροποποιήθηκε με το Ν.Δ. 1018/71.
3. Τις διατάξεις του Ν.Δ. της 17.7.93 περί σχεδίων Πόλεων.
4. Τις διατάξεις του Ν. 1337/83 όπως τροποποιήθηκε με το Ν. 1512/85.
5. Τις διατάξεις του Ν. 1577 «περί Γ.Ο.Κ.».
6. Τις διατάξεις του Π.Δ. της 24.4.85 «περί τρόπου καθορισμού ορίων οικισμών της χώρας μέχρι 2.000 κατ. κατηγοριών αυτών και καθορισμού όρων και περιορισμών δόμησης τους» όπως τροποποιήθηκε με το από 14.2.87 Π.Δ. (ΦΕΚ 133Δ'/23.2.1987) και το από 25.4.89) ΦΕΚ 293Δ'/16.5.89).
7. Την υπ' αριθμόν Π-837/16.6.88 απόφαση του Νομάρχη Λακωνίας με την οποία έγινε η οριοθέτηση του οικισμού Καραβοστασίου και θεσπίστηκαν οι όροι και περιορισμοί δόμησης.

8. Το με αρ. πρωτ. 1186/16.11.93 έγγραφο της Κοινότητας Παπαδιανικών.

9. Το υπ' αριθμ. 1/9.3.94 πρακτικό συνεδρίασης του Συμβουλίου Χ.Ο.Π. του Νομού Λακωνίας που στο θέμα 10ο της ημερήσιας διάταξης γνωμοδότησε για την έγκριση της τροποποίησης, αποφασίζουμε:

Τροποποιούμε την υπ' αριθμ. Π-837/16.6.88 απόφασή μας με ΦΕΚ 663Δ'/19.9.88 και συγκεκριμένα.

Αντικαθιστούμε και διασαφηνίζουμε τις ονομασίες των σημείων «1,5,6 και 7» του διαγράμματος οριοθέτησης κλιμ. 1:5000 που συνοδεύει οριοθέτησης του οικισμού Καραβοστασίου και αποτελεί αναπόσπαστο μέρος της, η οποία τίθεται ως εξής:

Σημείο 1: «Οικία Ζερβού».

Σημείο 5: «Οικία Κατσούλη Παναγιώτη».

Σημείο 6: «Διασταύρωση μονοπατιού με 2η ξηρολιθιά από το Βράχο».

Σημείο 7: «Βράχος μα επισήμανση στο τέλος της ξηρολιθιάς».

Κάλυψη δαπάνης

Από τις διατάξεις αυτής της απόφασης δεν προκαλείται δαπάνη σε βάρος του προϋπολογισμού της Κοιν. Παπαδιανικών.

Κατά τα λοιπά εξακολουθεί να ισχύει η υπ' αριθμ. Π-837/16.6.88 απόφαση του Νομάρχη Λακωνίας.

Η παρούσα απόφαση και το διάγραμμα κλιμ. 1:5000 που τη συνοδεύει να δημοσιευθούν στην εφημερίδα της Κυβερνήσεως.

Σπάρτη, 6 Ιουνίου 1994

Ο Νομάρχης
ΓΙΩΡΓΟΣ ΚΑΝΕΛΛΟΠΟΥΛΟΣ