

ΝΟΜΟΣ Λ Ο Κ Ω Ν Ι Α Σ

ΟΙΚΙΣΜΟΣ ΤΕΡΙΑ [ως Κοινότητας Λιρών Επίδ. Λιμνιάς]

ΥΠΟΜΝΗΜΑ

- — — — — Οριο ΟΤΑ
- — — — — Οριο οικισμού
- 1 2 3 Ονομασίες

- 1=Ι.Ναός Κοιμμενς τμς Θεοτόκου
 - 2=Οικία Νικολάου Σπυρ. Αρτινιού
 - 3= 71- Παναγιώτμ Σταύρου Αρτινιού
 - 4=Αλώνι Θεοδώρου Αντρέακμ
 - 5=Οκία Αγγελικίτς Γκουβούεμ
 - 6= Αλώνι Ιωάννη Παν. Μηλία
 - 7,8=Γωνίες ηρακλίου Ι.Ναού
- Κοιμμενς τμς Θεοτόκου
(II) = Δαξικί έκταμ εξαιρού-
μεν των ορίων

ΕΛΕΓΧΘΗΚΕ **ΘΕΩΡΗΘΗΚΕ**
 Σπάρτη 11-7-88 Σπάρτη 11-7-88
 Η Προϊστάμενη Τ.Π. Ξ.Ν.Ε. Λακωνίας
 Χωνίνα Ηλιουόπουλου
 Αρχ. Μυκικός Αβ

ΝΟΜΑΡΧΙΑ ΛΑΚΩΝΙΑΣ
 ΤΜΗΜΑ ΠΟΛΕΟΔΟΜΙΑΣ ΚΑΙ
 ΠΟΛΕΟΔΟΜΙΚΩΝ ΕΦΑΡΜΟΓΩΝ
 ΣΥΝΟΔΕΥΕΙ ΤΗΝ ΥΠ ΑΡΙΘΜΟ ΠΡΩΤΟ-
 ΚΟΛΛΟΥ Π. 1905/11-7-88 ΑΠΟΦΑΣΗ
 ΤΟΥ ΝΟΜΑΡΧΗ ΛΑΚΩΝΙΑΣ ΠΕΡΙ "ΕΝΤΑ-
 ΞΗΣ ως εξής: 1) ως κύριου ορίων
 του οικισμού ΤΕΡΙΑ με βάση
 Λιρών Επίδ. Λιμνιάς
 με καθορισμό όρων & περιόριστων όρων
 σης".
 Σπάρτη 11-7-1988
 Ο ΝΟΜΑΡΧΗΣ

ΟΡΙΟΘΕΤΗΣΗ ΟΙΚΙΣΜΟΥ

Αρτιστείδης Ντόμης	Αριθμός σχεδίου
Π-11	
ΚΑ 1:5000	
Ελεγκτής	ΑΚΡΙΒΕΣ
Συντάξη Δ. Κωνσταντοπούλου	Ελεγκτής

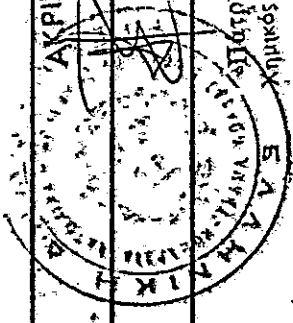

Υπουργείο Χωροταξίας Οικισμού και Περιβαλλοντος
 ΔΙΕΥΘΥΝΣΗ ΧΩΡΟΤΑΞΙΑΣ

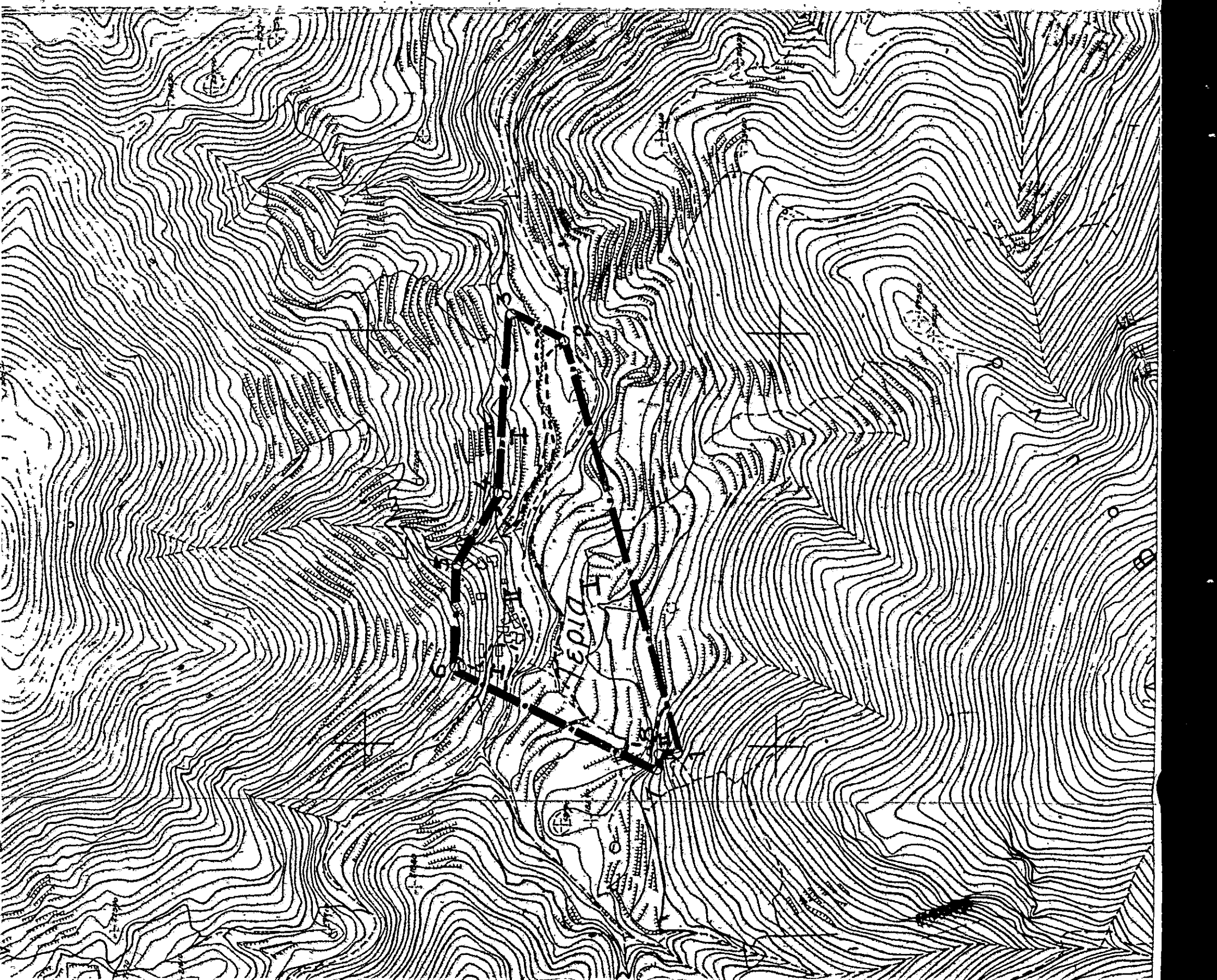



ΕΦΗΜΕΡΙΣ ΤΗΣ ΚΥΒΕΡΝΗΣΕΩΣ ΤΗΣ ΕΛΛΗΝΙΚΗΣ ΔΗΜΟΚΡΑΤΙΑΣ

ΑΘΗΝΑ
4 ΟΚΤΩΒΡΙΟΥ 1988

ΤΕΥΧΟΣ ΤΕΤΑΡΤΟ

ΑΡΙΘΜΟΣ ΦΥΛΛΟΥ
709

ΠΕΡΙΕΧΟΜΕΝΑ ΠΟΛΕΟΔΟΜΙΑ ΑΠΟΦΑΣΕΙΣ

Τροποποίηση και πεζοδρόμηση ανωνύμου οδού στα Ο.Τ. 398Α και 398Β του Δήμου Χαλανδρίου Ν. Ανατ. Αττικής	1
Τροποποίηση όρων δόμησης της περιοχής ΗΠΕΙΡΩΤΙΚΑ του Δήμου Ηρακλείου (ΦΕΚ 604/Δ'/13.6.86), Ν. Ανατ. Αττικής	2
Άρση υφιστάμενης ασυμφωνίας στα Ο.Τ. 76, 77 και 78 της Κοινότητας Μελισσίων (οδός Αλιβιζίδου) Ν. Ανατ. Αττικής	3
Τροποποίηση του ρυμοτομικού σχεδίου Κοινότητας Μελισσίων στο Ο.Τ. 87 (οδός Κύπρου) Ν. Ανατ. Αττικής	4
Διάκριση - κατάταξη οικισμού ΙΡΙΩΝ Κοινότητας ΙΡΙΩΝ Ν. Αργολίδας και καθορισμός ορίων αυτού	5
Έγκριση αναγνώρισης παράδου Φειδωνος ως προϋφισταμένη του έτους 1923 στο Άργος	6
Καθορισμός αρτιότητας οικοπέδων που βρίσκονται εντός των ορίων του οικισμού Αναξήρι της Κοινότητας Σκαριδακίου Ν. Αργολίδας	7
Έγκριση τοπικού ρυμοτομικού σχεδίου στον Οικισμό Αμυριανής της Κοινότητας Μαραθιά Ν. Ευρυτανίας, για τον καθορισμό χώρου αποκατάστασης θεομηνηοληκίων και καθορισμός όρων και περιορισμών δόμησης αυτού	8
Κατηγοριοποίηση, καθορισμός ορίων, όρων και περιορισμών δόμησης στους οικισμούς Κεράσοβο, Αργυροχώρι, Κτίσματα, Νερχωρί επαρχίας Παγωνίου Νομού Ιωαννίνων	9
Ένταξη σε κατηγορίες και καθορισμός ορίων του οικισμού ΤΕΡΙΑ της Κοινότητας Λιρών Επιδ. Λιμνιάς Ν. Λακωνίας με καθορισμό όρων και περιορισμών δόμησης	10
Χαρακτηρισμός ως Κοινοτικού του δρόμου Μελισσίας - Βελίκας	11
Έγκριση τοπικού ρυμοτομικού οικισμού Εργατικών Κατοικιών στην Κοινότητα Ευμοίρου του Νομού Ξάνθης και καθορισμός όρων δόμησης	12
Έγκριση τροποποίησης όρων δόμησης στην περιοχή του ΟΣΕ, ενότητας Σ. Σταθμού της πόλης Κατερίνης Ν. Πιερίας	13
Έγκριση τροποποίησης όρων δόμησης σε οικόπεδο στα ΤΟ 161α της πόλης Κατερίνης Ν. Πιερίας	14
Τροποποίηση όρων δόμησης στις ενότητες Στο δίου - Καπνικού Σταθμού - Βατών - Μουαύλακα της πόλης Κατερίνης	15
Καθορισμός ορίων του Οικισμού Νέου Σφηνωτού της Κοινότητας Νέου Σφηνωτού Ν. Πρεβέζης	16
Κατάταξη σε κατηγορίες και καθορισμός ορίων και όρων δόμησης των Οικισμών Αγία Παρασκευή Καλαμπάκας και Δίλοφο Γοργουριού Ν. Τρικάλων	17
Τροποποίηση του σχεδίου πόλης στο Ο.Τ. 236-234	18
Τροποποίηση του σχεδίου πόλης στα Ο.Τ. 667, 174α και 201	19

ΠΟΛΕΟΔΟΜΙΑ ΑΠΟΦΑΣΕΙΣ

Αριθ. 25705/571/87

(1)

Τροποποίηση και πεζοδρόμηση ανωνύμου οδού στα Ο.Τ. 398Α και 398Β του Δήμου Χαλανδρίου Ν. Αττικής.

Ο ΝΟΜΑΡΧΗΣ ΑΝΑΤ. ΑΤΤΙΚΗΣ

Έχοντας υπόψη:

1. Τις διατάξεις:
 - α) Του Ν. Δ'/τος της 17.7.1923 «περί σχεδίων πόλεων κ.λπ.», όπως μεταγενέστερα τροποποιήθηκαν και συμπληρώθηκαν και ειδικότερα το άρθρο 29 και
 - β) Της παρ. 2 του άρθρου 4 του Ν. 622/1977 «περί εισπράξεως υπό του Δημοσίου Ταμείου των δια την έκδοσιν οικοδομικών αδειών καταβαλλομένων φόρων κ.λπ.» (ΦΕΚ 171 Α').
2. Τις διατάξεις του Ν. 947/1979 «περί οικιστικών περιοχών» (ΦΕΚ 169/Α') και ειδικότερα το άρθρο 62 παρ. 1.
3. Τις διατάξεις του Ν. 3200/1955 «περί διοικητικής αποκεντρώσεως» (ΦΕΚ 97/Α').
4. Τις διατάξεις του άρθρου Ι του Α.Ν. 314/68 «περί παροχής εις τον Υπουργόν Βορείου Ελλάδος και τους Νομάρχας αρμοδιότητας επί θεμάτων εγκρίσεως επεκτάσεως ή τροποποιήσεως σχεδίων πόλεων και χωρών» (ΦΕΚ 47/Α'), όπως αντικαταστάθηκε με το Ν.Δ. 1018/1971 (ΦΕΚ 220/Α') και συμπληρώθηκε με την παρ. 2 του άρθρου 33 του Ν. 1337/83 «επέκταση των πολεοδομικών σχεδίων, οικιστική ανάπτυξη και σχετικές ρυθμίσεις» (ΦΕΚ 33/Α').
5. Την από 10.9.88 γνωμοδότηση του ΣΧΟΠ (συνεδρία 11η, πράξη 34η).
6. Την από 16.6.87 με αριθ. 170/87 απόφαση του Δημοτικού Συμβουλίου Χαλανδρίου, αποφασίζουμε:

1. Τη μείωση πλάτους της ανωνύμου οδού μεταξύ των Ο.Τ. 398Α, 398Β και χώρου ιδρύματος Χατζηκώστα και τον χαρακτηρισμό της σε πεζόδρομο, από 7,00 μ. σε 6,00 μ. από την πλευρά των Ο.Τ. 398Α και 398Β του Δήμου Χαλανδρίου Αττικής.

2. Την ανέγερση του τοπογραφικού σχεδίου στη Δ/ση Πολεοδομίας.

Η απόφαση αυτή να δημοσιευθεί στην Εφημερίδα της Κυβερνήσεως.

Αγ. Παρασκευή, 14 Σεπτεμβρίου 1988

Ο Νομάρχης
ΗΡΑΚΛΗΣ ΠΑΠΑΔΟΠΟΥΛΟΣ

Αριθ. 11581/558/88

(2)

Τροποποίηση όρων δόμησης της περιοχής ΗΠΕΙΡΩΤΙΚΑ του Δήμου Ηρακλείου (ΦΕΚ 604/Δ'/13.6.86), Ν. Αττικής.

Ο ΝΟΜΑΡΧΗΣ ΑΝΑΤ. ΑΤΤΙΚΗΣ

Έχοντας υπόψη:

1. Τις διατάξεις:
 - α) Του Ν. Δ'/τος της 17.7.1923 «περί σχεδίων πόλεων κ.λπ.», όπως μεταγενέστερα τροποποιήθηκαν και συμπληρώθηκαν και ειδικότερα το

των ορίων των οικισμών Κεράσσοβο, Αργυροχώρι, Κτίσματα και Νεοχώριον επαρχίας-Παγωνίου.

3. Τα δελτία αρχιτεκτονικής αναγνώρισης που συμπληρώθηκαν από τους προαναφερόμενους μελετητές κατά τις υποδείξεις των σχετικών προδιαγραφών του Υπουργείου Π.Ε.Χ.Ω.Δ.Ε.

4. Τα πληθυσμιακά στοιχεία της τελευταίας απογραφής του Κράτους της Ε.Σ.Υ.Ε.

5. Τις αριθ. 16/1986, 6/1986 και 14/1986 αποφάσεις των Κοινοτικών Συμβουλίων Κεράσσοβου, Αργυροχωρίου και Κτισμάτων αντίστοιχα.

6. Τις γνωμοδοτήσεις του Δασαρχείου Λακωνίας για τις περιοχές που πρέπει να εξαιρεθούν των ορίων των οικισμών σαν δάση και δασικές εκτάσεις, όπως διατηρήθηκαν με τα 1519/24.3.87, 2063/13.4.87, 541/30.1.87 και 479/28.1.87 έγγραφα του.

7. Την 1/10/28.1.88 γνωμοδότηση του Σ. ΧΟΠ του Νομού Ιωαννίνων.

8. Τις διατάξεις του Α.Ν. 314/68 και του άρθρου 9 του Ν.Δ/τος 17.7.23 «περί αρμοδιότητας επιβολής όρων δόμησης κ.λπ.».

9. Την Γ48/15883/1903/8.2.88 απόφαση του Υπουργείου Π.Ε.Χ.Ω.Δ.Ε. για κατάργηση της δημοσίευσης διαγραμμάτων σε ΦΕΚ, αποφασίζουμε:

1. Κατατάσσουμε τους οικισμούς του θέματος στις κατηγορίες:
 - α) Κεράσσοβο: ούτε περιαστικός, αδιάφορος, στάσιμος, συνεχτικός και μικρός.
 - β) Αργυροχώρι: ούτε περιαστικός, αδιάφορος, φθίνων, συνεχτικός και μικρός.
 - γ) Κτίσματα: ούτε περιαστικός, αδιάφορος, στάσιμος, διάσπαρτος και μεσαίος και
 - δ) Νεοχώρι: ούτε περιαστικός, αδιάφορος, στάσιμος, συνεχτικός και μικρός.

2. Καθορίζουμε τα όρια των οικισμών του θέματος, όπως αυτά φαίνονται στα συνοδευτικά της παρούσας σχεδιαγράμματα σε κλίμακα περίπου 1:5.000, που αποτελούν αναπόσπαστα μέρη της απόφασης αυτής και συντάχθηκαν βάσει στοιχείων χαρτών και επιτόπου ελέγχου.

3. Καθορίζουμε τους ακόλουθους Γενικούς και Ειδικούς όρους και περιορισμούς δόμησης:

Α. Γενικοί όροι δόμησης.

1. Εντός των ορίων των οικισμών ισχύουν οι γενικοί όροι δόμησης που προβλέπονται από το Π.Δ/γματά 24.4.85 (ΦΕΚ 181/Δ') και 14.2.87 (ΦΕΚ 133/Δ').

Για τους οικισμούς Κεράσσοβο, Αργυροχώρι και Νεοχώριον: αρτιότητα γηπέδου 300 τ.μ. σε όλο το εντός ορίων οικισμό και για τον οικισμό Κτίσματα αρτιότητα γηπέδου τα 500 τ.μ. σε όλο το εντός ορίων οικισμό.

2. Κατά παρέκκλιση εντός των ορίων των οικισμών θεωρούνται άρτια τα γήπεδα με όποιο εμβαδόν είχαν στις 3.5.85, ημέρα δημοσίευσης του από 24.4.85 Π. Δ/τος (ΦΕΚ 181/Δ').

Β. Ειδικοί όροι δόμησης.

Για τους οικισμούς του θέματος καθορίζουμε τους ειδικούς όρους δόμησης που αναγράφονται στην καρτέλα που συνοδεύει την παρούσα, με τη διευκρίνιση ότι είναι υποχρεωτικοί οι όροι που αναφέρονται:

- α) Στην κάλυψη της οικοδομής με στέγη από κεραμίδια ή πλάκες με μέγιστη κλίση 50% και μέγιστη προεξοχή 0,80 μ.
- β) Στην κάλυψη εξώστη ανοικτού καλυμμένου με τα ίδια στοιχεία της στέγης και μέγιστο μήκος τα 2/3 της στέγης.

Τα υπόλοιπα στοιχεία της καρτέλας είναι δυναμικά για τον ιδιοκτήτη ή τον μελετητή.

4. Πριν από οποιαδήποτε κατάτμηση οικοπέδων εντός των ορίων των οικισμών θα πρέπει να θεωρείται το σχετικά τοπογραφικό διάγραμμα από το Τμ. Πολ. Έφ. της Νομαρχίας Ιωαννίνων, ώστε να εξασφαλίζεται:

α) Η συνέγεια των υπάρχοντων κοινοχρήστων χώρων και η δημιουργία νέων, σύμφωνα με τα οριζόμενα στις διατάξεις της παρ. 1 του άρθρου 6 του Π. Δ/τος 24.4.85 (ΦΕΚ 181/Δ') και του Π.Δ/τος 14.2.87 ΦΕΚ 133Δ' και

β) Να εξασφαλίζεται οπωσδήποτε η συνέγεια των υφισταμένων ή εγκαθιστάμενων δρόμων των οικισμών. Κατά τα λοιπά ισχύουν τα οριζόμενα στα Π. Δ/γματα της 24.4.85 (ΦΕΚ 181/Δ') και της 14.2.87 (ΦΕΚ 133/Δ').

5. Το σχεδιάγραμμα οριοθέτησης κλίμακας περίπου 1:5.000, που συνοδεύει την απόφαση αυτή, αναρτάται ταυτόχρονα με τη δημοσίευση σε ΦΕΚ στον Πίνακα Ανακοινώσεων του Τμήματος Πολ. και Πολ. Εφαρμογών Νομαρχίας Ιωαννίνων.

Η απόφαση αυτή με την καρτέλα ειδικών όρων δόμησης που τη συνοδεύουν, να δημοσιευθεί στην Εφημερίδα της Κυβερνήσεως.

Ιωάννινα, 16 Σεπτεμβρίου 1988

Ο Νομάρχης
ΔΗΜ. ΟΙΚΟΝΟΜΟΥ

Αριθ. Π.1905

(10)

Ένταξη σε κατηγορίες και καθορισμός ορίων του οικισμού ΤΕΡΙΑ της Κοινότητας Λιρών Επιδ. Λιμηράς Ν. Λακωνίας με καθορισμό όρων και περιορισμών δόμησης.

Ο ΝΟΜΑΡΧΗΣ ΛΑΚΩΝΙΑΣ

Έχοντας υπόψη:

1. Τις διατάξεις του Ν. 3200/55 και του Ν.Δ. 532/72 «περί δικαιοκτητικής αποικέντρωσης».
2. Τις διατάξεις του Α.Ν. 314/68 «περί παροχής αρμοδιοτήτων στον Υπουργό Β. Ελλάδος και τους Νομάρχες», όπως τροποποιήθηκε με το Ν.Δ. 1018/71.
3. Τις διατάξεις του Ν.Δ. της 17.7.1923 «περί σχεδίων πόλεων».
4. Τις διατάξεις του Ν. 1337/83, όπως τροποποιήθηκε με το Ν. 1512/85.
5. Τις διατάξεις του Ν. 1577/85 «περί Γ.Ο.Κ.».
6. Τις διατάξεις του Π.Δ. της 24.4.85 «περί τρόπου καθορισμού ορίων οικισμών της χώρας μέχρι 2.000 κατοίκους, κατηγοριών αυτών και καθορισμού όρων και περιορισμών δόμησης τους», όπως τροποποιήθηκε με το από 14.2.87 Π.Δ. (ΦΕΚ 133 Δ' της 23.2.1987).
7. Τις προτάσεις των ιδιωτών μελετητών Μηχανικών, στους οποίους ανατέθηκε η σχετική μελέτη στα πλαίσια του προγράμματος των ανοικτών πόλεων, που αφορούν τον προσδιορισμό των ορίων του υπόψη οικισμού.
8. Τα δελτία αρχιτεκτονικής αναγνώρισης του οικισμού που συμπληρώθηκαν από τους προαναφερόμενους μελετητές κατά τις υποδείξεις των σχετικών προδιαγραφών του ΥΠ.Π.Ε.Χ.Ω.Δ.Ε.
9. Τα πληθυσμιακά στοιχεία των δύο τελευταίων απογραφών του κράτους από την Ε.Σ.Υ.Ε.
10. Την αποφ. οικ.π-297/1984 «Καθορισμός οικισμών που εφαρμόζονται οι όροι και περιορισμοί δομήσεως του 6.23/12/82 Π.Δ.» (ΦΕΚ 136/Δ'/15.2.84).
11. Το γεγονός ότι για την οριοθέτηση του παραπάνω οικισμού κινήθηκε η διαδικασία που προβλέπει η παρ. 5 του άρθρου 3 του από 24.4.85 Π. Δ/τος και ύστερα από την αποστολή της σχετικής μελέτης (αριθ. πρωτ. οικ.π-1331/23.3.1988 του Τ.Π. & Π.Ε.) πέρασαν άπρακτες οι προθεσμίες που ορίζει η παραπάνω διάταξη.
12. Το αριθμ. 820/29.4.88 έγγραφο της Δ/σης Δασών Λακωνίας.
13. Τη γνωμοδότηση του Συμβουλίου Χ.Ο.Π. του Νομού, που λήφθηκε κατά τη συνεδρία στις 7.6.1988 με αριθμό πράξης 5η, αποφασίζουμε:

1. Κατατάσσουμε τον οικισμό ΤΕΡΙΑ της Κοινότητας Λιρών, στις κατηγορίες:

- α) Ως προς τη θέση στο χώρο: Ούτε περιαστικός, ούτε παραλιακός ή τουριστικός.
- β) Ως προς τον βαθμό προστασίας: Αδιάφορος.
- γ) Ως προς τη δυναμικότητα: Στάσιμος.
- δ) Ως προς το βαθμό διασποράς: Συνεχτικός.
- ε) Ως προς το μέγεθος: Μικρός.

2. Καθορίζουμε τα όρια του οικισμού ΤΕΡΙΑ της Κοινότητας Λιρών Επιδ. Λιμηράς με τα στοιχεία 1-έως 8, όπως αυτά φαίνονται στο συνοδευτικό της παρούσας σχεδιαγράμματα σε κλίμακα 1:5.000, που αποτελεί αναπόσπαστο μέρος της απόφασης αυτής και συντάχθηκε με βάση τα στοιχεία του χάρτη και επιτόπου ελέγχου.

3. Καθορίζουμε τους ακόλουθους γενικούς και ειδικούς όρους και περιορισμούς δόμησης, για τον προαναφερόμενο οικισμό:

Α. Γενικοί όροι δόμησης:

1. Μέσα στα όρια του οικισμού ισχύουν οι γενικοί όροι δόμησης που προβλέπονται από το Π.Δ. της 24.4.85 (ΦΕΚ 181 Δ' της 3.5.85), όπως τροποποιήθηκε με το από 14.2.87 Π.Δ. (ΦΕΚ 133 Δ' της 23.2.1987) και για τον οικισμό αυτό καθορίζουμε την κατά κανόνα αρτιότητα στα τριακόσια (300) τ.μ.

2. Κατά παρέκκλιση, μέσα στα όρια του οικισμού αυτού θεωρούνται άρτια τα οικόπεδα με όποιο εμβαδό είχαν στις 3.5.1985, ημέρα δημοσίευσης του από 24.4.85 Π.Δ.

3. Κατά τη μελέτη οριοθέτησης του οικισμού που έγινε σύμφωνα με

το από 24.4.85 Π.Δ. (ΦΕΚ 181 Α' της 3.5.85), προϋποθέτει ότι όλα τα κτίρια στον οικισμό είναι μονώροφα και διώροφα, όπως φαίνεται και στο αντίστοιχο δελτίο Αρχιτεκτονικής Αναγνώρισης και γι' αυτό το λόγο, το μέγιστο επιτρεπόμενο ύψος των κτιρίων ορίζεται σε 7,5 μ.

Επιτρέπεται η υπέρβαση του μέγιστου επιτρεπόμενου ύψους μόνο για την κατασκευή στεγής η οποία στο ανώτερο σημεία της δε θα υπερβαίνει τα 2,00 μ.

Β. Ειδικοί όροι δόμησης:

- α) Οι ανεγειρόμενες διώροφες οικοδομές θα καλύπτονται με στεγή.
- β) Επιβάλλονται ξύλινα χουφώματα.
- γ) Οι ενδείξεις του δελτίου Αρχιτεκτονικής Αναγνώρισης που συνοδεύει την παρούσα και αποτελεί αναπόσπαστο μέρος της είναι δυναμικές για τον ιδιοκτήτη ή το μελετητή.
- 4.α) Πριν από οποιαδήποτε κατάτμηση οικοπέδων μέσα στα όρια του οικισμού, θα πρέπει να θεωρείται το σχετικό τοπογραφικό διάγραμμα από το Τ.Π. & Π.Ε. της Νομαρχίας, ώστε να εξασφαλίζεται η συνέχεια των κοινόχρηστων χώρων, σύμφωνα με τα οριζόμενα στις διατάξεις της

παραγ. 1 του άρθρου 6 του από 24.4.1985 Π.Δ/τος (ΦΕΚ 181 Α' της 3.5.1985) όπως τροποποιήθηκε με το από 14.2.1987 Π. Δ/γμα (ΦΕΚ 133 Α' της 23.2.1987)

β) Να εξασφαλίζεται οπωσδήποτε η συνέχεια των υφιστάμενων ή εγκεκριμένων δομών του οικισμού.

Η απόφαση αυτή με την χαρτέλα των ειδικών όρων δόμησης που τη συνοδεύουν, να δημοσιευθεί στην Εφημερίδα της Κυβερνήσεως.

Λιμνίσως μετά τη δημοσίευσή της στην Εφημερίδα της Κυβερνήσεως, ακριβές αντίγραφο του υπό κλίμακα 1:5.000 πρωτοτύπου διαγράμματος που τη συνοδεύει, να αναστηθεί επί δεκαπέντε (15) ημέρες στον Πινακά Ανακονώσεων του Τμήματος Πολεοδομίας και Πολεοδομικών Εφαρμογών Ν. Λακωνίας, για να λάβουν γνώση οι ενδιαφερόμενοι.

Σπάρτη, 19 Σεπτεμβρίου 1988

Ο Νομάρχης
ΑΡΙΣΤΕΙΔΗΣ ΝΙΖΑΜΗΣ

ΟΙΚΙΣΜΟΣ - ΤΣΟΛΙΑ		ΑΡΧΙΤΕΚΤΟΝΙΚΗ ΑΝΑΓΝΩΡΙΣΗ		ΑΡΧΙΤΕΚΤΟΝΙΚΗ ΑΝΑΓΝΩΡΙΣΗ		ΑΡΧΙΤΕΚΤΟΝΙΚΗ ΑΝΑΓΝΩΡΙΣΗ	
ΑΡΧΙΤ.	ΕΠΙΧΡ.	ΑΡΧΙΤ.	ΕΠΙΧΡ.	ΑΡΧΙΤ.	ΕΠΙΧΡ.	ΑΡΧΙΤ.	ΕΠΙΧΡ.
1. ΥΠΟΛΟΓ.		1. ΥΠΟΛΟΓ.		1. ΥΠΟΛΟΓ.		1. ΥΠΟΛΟΓ.	
2. ΑΝΑΓΝΩΡΙΣΗ		2. ΑΝΑΓΝΩΡΙΣΗ		2. ΑΝΑΓΝΩΡΙΣΗ		2. ΑΝΑΓΝΩΡΙΣΗ	
3. ΑΝΑΓΝΩΡΙΣΗ		3. ΑΝΑΓΝΩΡΙΣΗ		3. ΑΝΑΓΝΩΡΙΣΗ		3. ΑΝΑΓΝΩΡΙΣΗ	
4. ΑΝΑΓΝΩΡΙΣΗ		4. ΑΝΑΓΝΩΡΙΣΗ		4. ΑΝΑΓΝΩΡΙΣΗ		4. ΑΝΑΓΝΩΡΙΣΗ	
5. ΑΝΑΓΝΩΡΙΣΗ		5. ΑΝΑΓΝΩΡΙΣΗ		5. ΑΝΑΓΝΩΡΙΣΗ		5. ΑΝΑΓΝΩΡΙΣΗ	
6. ΑΝΑΓΝΩΡΙΣΗ		6. ΑΝΑΓΝΩΡΙΣΗ		6. ΑΝΑΓΝΩΡΙΣΗ		6. ΑΝΑΓΝΩΡΙΣΗ	
7. ΑΝΑΓΝΩΡΙΣΗ		7. ΑΝΑΓΝΩΡΙΣΗ		7. ΑΝΑΓΝΩΡΙΣΗ		7. ΑΝΑΓΝΩΡΙΣΗ	
8. ΑΝΑΓΝΩΡΙΣΗ		8. ΑΝΑΓΝΩΡΙΣΗ		8. ΑΝΑΓΝΩΡΙΣΗ		8. ΑΝΑΓΝΩΡΙΣΗ	
9. ΑΝΑΓΝΩΡΙΣΗ		9. ΑΝΑΓΝΩΡΙΣΗ		9. ΑΝΑΓΝΩΡΙΣΗ		9. ΑΝΑΓΝΩΡΙΣΗ	
10. ΑΝΑΓΝΩΡΙΣΗ		10. ΑΝΑΓΝΩΡΙΣΗ		10. ΑΝΑΓΝΩΡΙΣΗ		10. ΑΝΑΓΝΩΡΙΣΗ	
11. ΑΝΑΓΝΩΡΙΣΗ		11. ΑΝΑΓΝΩΡΙΣΗ		11. ΑΝΑΓΝΩΡΙΣΗ		11. ΑΝΑΓΝΩΡΙΣΗ	
12. ΑΝΑΓΝΩΡΙΣΗ		12. ΑΝΑΓΝΩΡΙΣΗ		12. ΑΝΑΓΝΩΡΙΣΗ		12. ΑΝΑΓΝΩΡΙΣΗ	

ΑΡΧΙΤ.	ΕΠΙΧΡ.	ΑΡΧΙΤ.	ΕΠΙΧΡ.	ΑΡΧΙΤ.	ΕΠΙΧΡ.	ΑΡΧΙΤ.	ΕΠΙΧΡ.
1. ΑΝΑΓΝΩΡΙΣΗ		1. ΑΝΑΓΝΩΡΙΣΗ		1. ΑΝΑΓΝΩΡΙΣΗ		1. ΑΝΑΓΝΩΡΙΣΗ	
2. ΑΝΑΓΝΩΡΙΣΗ		2. ΑΝΑΓΝΩΡΙΣΗ		2. ΑΝΑΓΝΩΡΙΣΗ		2. ΑΝΑΓΝΩΡΙΣΗ	
3. ΑΝΑΓΝΩΡΙΣΗ		3. ΑΝΑΓΝΩΡΙΣΗ		3. ΑΝΑΓΝΩΡΙΣΗ		3. ΑΝΑΓΝΩΡΙΣΗ	
4. ΑΝΑΓΝΩΡΙΣΗ		4. ΑΝΑΓΝΩΡΙΣΗ		4. ΑΝΑΓΝΩΡΙΣΗ		4. ΑΝΑΓΝΩΡΙΣΗ	
5. ΑΝΑΓΝΩΡΙΣΗ		5. ΑΝΑΓΝΩΡΙΣΗ		5. ΑΝΑΓΝΩΡΙΣΗ		5. ΑΝΑΓΝΩΡΙΣΗ	
6. ΑΝΑΓΝΩΡΙΣΗ		6. ΑΝΑΓΝΩΡΙΣΗ		6. ΑΝΑΓΝΩΡΙΣΗ		6. ΑΝΑΓΝΩΡΙΣΗ	
7. ΑΝΑΓΝΩΡΙΣΗ		7. ΑΝΑΓΝΩΡΙΣΗ		7. ΑΝΑΓΝΩΡΙΣΗ		7. ΑΝΑΓΝΩΡΙΣΗ	
8. ΑΝΑΓΝΩΡΙΣΗ		8. ΑΝΑΓΝΩΡΙΣΗ		8. ΑΝΑΓΝΩΡΙΣΗ		8. ΑΝΑΓΝΩΡΙΣΗ	
9. ΑΝΑΓΝΩΡΙΣΗ		9. ΑΝΑΓΝΩΡΙΣΗ		9. ΑΝΑΓΝΩΡΙΣΗ		9. ΑΝΑΓΝΩΡΙΣΗ	
10. ΑΝΑΓΝΩΡΙΣΗ		10. ΑΝΑΓΝΩΡΙΣΗ		10. ΑΝΑΓΝΩΡΙΣΗ		10. ΑΝΑΓΝΩΡΙΣΗ	
11. ΑΝΑΓΝΩΡΙΣΗ		11. ΑΝΑΓΝΩΡΙΣΗ		11. ΑΝΑΓΝΩΡΙΣΗ		11. ΑΝΑΓΝΩΡΙΣΗ	
12. ΑΝΑΓΝΩΡΙΣΗ		12. ΑΝΑΓΝΩΡΙΣΗ		12. ΑΝΑΓΝΩΡΙΣΗ		12. ΑΝΑΓΝΩΡΙΣΗ	

ΑΡΧΙΤ.	ΕΠΙΧΡ.	ΑΡΧΙΤ.	ΕΠΙΧΡ.	ΑΡΧΙΤ.	ΕΠΙΧΡ.	ΑΡΧΙΤ.	ΕΠΙΧΡ.
1. ΑΝΑΓΝΩΡΙΣΗ		1. ΑΝΑΓΝΩΡΙΣΗ		1. ΑΝΑΓΝΩΡΙΣΗ		1. ΑΝΑΓΝΩΡΙΣΗ	
2. ΑΝΑΓΝΩΡΙΣΗ		2. ΑΝΑΓΝΩΡΙΣΗ		2. ΑΝΑΓΝΩΡΙΣΗ		2. ΑΝΑΓΝΩΡΙΣΗ	
3. ΑΝΑΓΝΩΡΙΣΗ		3. ΑΝΑΓΝΩΡΙΣΗ		3. ΑΝΑΓΝΩΡΙΣΗ		3. ΑΝΑΓΝΩΡΙΣΗ	
4. ΑΝΑΓΝΩΡΙΣΗ		4. ΑΝΑΓΝΩΡΙΣΗ		4. ΑΝΑΓΝΩΡΙΣΗ		4. ΑΝΑΓΝΩΡΙΣΗ	
5. ΑΝΑΓΝΩΡΙΣΗ		5. ΑΝΑΓΝΩΡΙΣΗ		5. ΑΝΑΓΝΩΡΙΣΗ		5. ΑΝΑΓΝΩΡΙΣΗ	
6. ΑΝΑΓΝΩΡΙΣΗ		6. ΑΝΑΓΝΩΡΙΣΗ		6. ΑΝΑΓΝΩΡΙΣΗ		6. ΑΝΑΓΝΩΡΙΣΗ	
7. ΑΝΑΓΝΩΡΙΣΗ		7. ΑΝΑΓΝΩΡΙΣΗ		7. ΑΝΑΓΝΩΡΙΣΗ		7. ΑΝΑΓΝΩΡΙΣΗ	
8. ΑΝΑΓΝΩΡΙΣΗ		8. ΑΝΑΓΝΩΡΙΣΗ		8. ΑΝΑΓΝΩΡΙΣΗ		8. ΑΝΑΓΝΩΡΙΣΗ	
9. ΑΝΑΓΝΩΡΙΣΗ		9. ΑΝΑΓΝΩΡΙΣΗ		9. ΑΝΑΓΝΩΡΙΣΗ		9. ΑΝΑΓΝΩΡΙΣΗ	
10. ΑΝΑΓΝΩΡΙΣΗ		10. ΑΝΑΓΝΩΡΙΣΗ		10. ΑΝΑΓΝΩΡΙΣΗ		10. ΑΝΑΓΝΩΡΙΣΗ	
11. ΑΝΑΓΝΩΡΙΣΗ		11. ΑΝΑΓΝΩΡΙΣΗ		11. ΑΝΑΓΝΩΡΙΣΗ		11. ΑΝΑΓΝΩΡΙΣΗ	
12. ΑΝΑΓΝΩΡΙΣΗ		12. ΑΝΑΓΝΩΡΙΣΗ		12. ΑΝΑΓΝΩΡΙΣΗ		12. ΑΝΑΓΝΩΡΙΣΗ	

ΑΡΧΙΤ.	ΕΠΙΧΡ.	ΑΡΧΙΤ.	ΕΠΙΧΡ.	ΑΡΧΙΤ.	ΕΠΙΧΡ.	ΑΡΧΙΤ.	ΕΠΙΧΡ.
1. ΑΝΑΓΝΩΡΙΣΗ		1. ΑΝΑΓΝΩΡΙΣΗ		1. ΑΝΑΓΝΩΡΙΣΗ		1. ΑΝΑΓΝΩΡΙΣΗ	
2. ΑΝΑΓΝΩΡΙΣΗ		2. ΑΝΑΓΝΩΡΙΣΗ		2. ΑΝΑΓΝΩΡΙΣΗ		2. ΑΝΑΓΝΩΡΙΣΗ	
3. ΑΝΑΓΝΩΡΙΣΗ		3. ΑΝΑΓΝΩΡΙΣΗ		3. ΑΝΑΓΝΩΡΙΣΗ		3. ΑΝΑΓΝΩΡΙΣΗ	
4. ΑΝΑΓΝΩΡΙΣΗ		4. ΑΝΑΓΝΩΡΙΣΗ		4. ΑΝΑΓΝΩΡΙΣΗ		4. ΑΝΑΓΝΩΡΙΣΗ	
5. ΑΝΑΓΝΩΡΙΣΗ		5. ΑΝΑΓΝΩΡΙΣΗ		5. ΑΝΑΓΝΩΡΙΣΗ		5. ΑΝΑΓΝΩΡΙΣΗ	
6. ΑΝΑΓΝΩΡΙΣΗ		6. ΑΝΑΓΝΩΡΙΣΗ		6. ΑΝΑΓΝΩΡΙΣΗ		6. ΑΝΑΓΝΩΡΙΣΗ	
7. ΑΝΑΓΝΩΡΙΣΗ		7. ΑΝΑΓΝΩΡΙΣΗ		7. ΑΝΑΓΝΩΡΙΣΗ		7. ΑΝΑΓΝΩΡΙΣΗ	
8. ΑΝΑΓΝΩΡΙΣΗ		8. ΑΝΑΓΝΩΡΙΣΗ		8. ΑΝΑΓΝΩΡΙΣΗ		8. ΑΝΑΓΝΩΡΙΣΗ	
9. ΑΝΑΓΝΩΡΙΣΗ		9. ΑΝΑΓΝΩΡΙΣΗ		9. ΑΝΑΓΝΩΡΙΣΗ		9. ΑΝΑΓΝΩΡΙΣΗ	
10. ΑΝΑΓΝΩΡΙΣΗ		10. ΑΝΑΓΝΩΡΙΣΗ		10. ΑΝΑΓΝΩΡΙΣΗ		10. ΑΝΑΓΝΩΡΙΣΗ	
11. ΑΝΑΓΝΩΡΙΣΗ		11. ΑΝΑΓΝΩΡΙΣΗ		11. ΑΝΑΓΝΩΡΙΣΗ		11. ΑΝΑΓΝΩΡΙΣΗ	
12. ΑΝΑΓΝΩΡΙΣΗ		12. ΑΝΑΓΝΩΡΙΣΗ		12. ΑΝΑΓΝΩΡΙΣΗ		12. ΑΝΑΓΝΩΡΙΣΗ	

